



RAPORT O STANIE GMINY KARCZEW ZA 2024 ROK



SŁOWO WSTĘPU OD BURMISTRZA KARCZEWA

Szanowni Państwo,

Raport o Stanie Gminy powstał w oparciu o art. 28 aa Ustawy z dnia 8 marca 1990 r. o samorządzie gminnym i stanowi podsumowanie najważniejszych działań, inicjatyw i projektów realizowanych w ramach zadań własnych gminy. W raporcie prezentujemy streszczenie działań zarówno w sferze społecznej jak i inwestycyjnej, a także realizowanych projektów i programów poprawiających życie Mieszkańców. Nad wieloma projektami pracowaliśmy wraz z samorządem wojewódzkim, powiatowym oraz samorządami gminnymi, a także instytucjami publicznymi oraz organizacjami społecznymi, a wszystko po to, aby stwarzać szanse na lepszą przyszłość. W sferze oświatowej znalazły się zbiorcze dane funkcjonowania poszczególnych placówek oraz przedsięwzięć inwestycyjnych poczynionych przez gminę, które mają na celu rozwój bazy, a także największego kapitału jakim są przyszłe pokolenia Mieszkańców naszej gminy.

Na inwestycje wydaliśmy w 2024 roku kwotę ponad 25 mln zł. Udało się nam pozyskać niemalże 19 mln zł środków zewnętrznych. Jestem dumny ze zrealizowanych projektów zwłaszcza, że zaangażowanie całego „naszego zespołu” znalazło uznanie w oczach Mieszkańców, czego dowodem jest pozytywny dla mnie i mojego Komitetu wynik wyborów samorządowych. Zdaję sobie jednocześnie sprawę z tego, że nasza praca wciąż wymaga kontynuacji. Dążymy do ciągłego rozwoju Gminy Karczew oraz do zapewnienia Mieszkańcom najlepszych warunków do życia.

Dziękuję wszystkim, którzy przyczynili się do powstania tego raportu: kierownikom gminnych jednostek, pracownikom Urzędu Miejskiego w Karczewie, dyrektorom placówek oświatowych. Mam nadzieję, że treści zawarte w dokumencie będą stanowiły źródło cennych informacji o gminie i przyczynią się do merytorycznej dyskusji.

Zachęcam wszystkich zainteresowanych, a przede wszystkim mieszkańców Gminy Karczew do lektury dokumentu.

Burmistrz Karczewa
Michał Rudzki

SPIS TREŚCI

1. INFORMACJE PODSTAWOWE	4
2. MIESZKAŃCY	8
3. URZĄD MIEJSKI	9
4. RADA MIEJSKA	12
5. STRATEGIE I PROGRAMY OBOWIĄZUJĄCE W GMINIE	15
6. GOSPODARKA KOMUNALNA I MIESZKANIOWA	17
7. OCHRONA ŚRODOWISKA I ROLNICTWO	20
8. PLANOWANIE I ZAGOSPODAROWANIE PRZESTRZENNE	23
9. TRANSPORT PUBLICZNY	25
10. BUDŻET GMINY	27
11. STAN MIENIA KOMUNALNEGO	41
12. ZARZĄDZANIE KRYZYSOWE	43
13. EDUKACJA	46
14. WSPÓŁPRACA Z ORGANIZACJAMI POZARZĄDOWYMI	74
15. KULTURA, SPORT I REKREACJA	76
16. MIEJSKO-GMINNY OŚRODEK POMOCY SPOŁECZNEJ	88
17. MIEJSKO-GMINNY OŚRODEK SAMOPOMOCY ŚRODOWISKOWEJ	94
18. GRUPA REMONTOWA	97
19. KOMUNALNE PRZEDSIĘBIORSTWO ENERGETYKI CIEPLNEJ SP. Z O.O.	100
20. SAMODZIELNY PUBLICZNY ZESPÓŁ ZAKŁADÓW LECZNICTWA OTWARTEGO	103



INFORMACJE PODSTAWOWE

POŁOŻENIE I PODSTAWOWE PARAMETRY

WOJEWÓDZTWO:

mazowieckie

TYP:

gmina miejsko-wiejska

POWIAT:

otwocki

SIEDZIBA WŁADZ:

Karczew

SĄSIEDNIE GMINY:

Celestynów, Sobienie Jeziory,
Otwock, Góra Kalwaria,
Konstancin-Jeziorna

POWIERZCHNIA:

8149 ha

LICZBA LUDNOŚCI:

15 339 osób



OSIEDLA W MIEŚCIE KARCZEW:

OSIEDLE NR 1

Ulice: Podchorążych, Ignacego Prądzyńskiego, Joachima Lelewela, Piotra Wysockiego, Maurycyego Mochnackiego, Redutowa, Boh. Powstania Listopadowego, Chłopickiego, Niemcewicza, Ordona

OSIEDLE NR 2

Ulice: Franciszka Bielińskiego, Rynek Zygmunta Starego, Widok, Janusza Kusocińskiego, Jakuba Winczakiewicza, Romualda Traugutta, Boh. Powst. Styczniowego, Ireny Maciejewskiej, Częstochowska

OSIEDLE NR 3

Ulice: Górna, Ogrodowa, Wiślana, Warszawska, Karczówek, Przechodnia, Świderska, Ludwika i Jana Trzaskowskich, Kwiatowa, Łąkowa, Spokojna, Przewoska

OSIEDLE NR 4

Ulice: Adama Mickiewicza, Księdza Władysława Żaboklickiego, Akacja, Brzozowa, Armii Krajowej, Dojazd, Kolejkowa, Podlaska, Stare Miasto, Wschodnia, Zakolejkowa, Przemysłowa, Jagodne, Czerwona Droga, Torfy, Anielin, Ciepłownicza, Niezpominajki, Strumykowa

OSIEDLE NR 5

Ulice: Księdza Stanisława Brzóska, Mikołaja Kopernika, Fryderyka Chopina, Hugona Kottątaja, Jana Matejki, Stanisława Moniuszki, Otwocka, Krakowska, Marszałka Józefa Piłsudskiego, Różana, Henryka Sienkiewicza, Marii Skłodowskiej, Juliusza Stowackiego, Bohaterów Westerplatte, Stanisława Wyspiańskiego, Stefana Żeromskiego, Hubala, Partyzantów, Henryka Sucharskiego, Krzysztofa Kamila Baczyńskiego, Stoneczna

OSIEDLE NR 6

Ulice: Gołębia, Tadeusza Kościuszki, Jana Krzewniaka, Leśna, Krótka, Ochotników, Wierzbowa

OSIEDLE NR 7

Ulice: Bednarska, Kościelna, Księdza Kardynała Stefana Wyszyńskiego, Piaski, Sosnowa, Ślepa, Ślusarska, Stolarska, Rzemieśnicza, Zatylna, Złotnicza

OSIEDLE NR 8

Ulice: Generata Józefa Bema, Generata Stanisława Maczka, Generata Władysława Sikorskiego, Generata Stefana Grota Roweckiego, Generata Andersa

OSIEDLE NR 9

Ulice: Generata Józefa Hallera, Jana Kochanowskiego, Księdza Biskupa Ignacego Krasickiego, Księdza Biskupa Władysława Miziołka, Księdza Jerzego Popiełuszki, Leopolda Staffa, Bolesława Prusa, Mikołaja Reja, Czesława Miłosza, Zbigniewa Herberta, Wąska, Zakątek, Zaułek

SOŁECTWA:

Brzezinka,
Całowanie,
Glinki,
Janów,
Kępa Nadbrzeska i Władystawów,
Kosumce,
Łukówiec,
Nadbrzeż,
Ostrówek,
Ostrówiec,
Otwock Mały,
Otwock Wielki,
Piotrowice,
Sobiekursk,
Wygoda.

HISTORIA GMINY KARCZEW

W końcu XIV w. jak zanotowały kroniki, Wisła odsunęła się od Czerska o 2 kilometry. Wtedy jedna z odnóg rzeki zagroziła Dudzie, co zmusiło ich właścicieli - Duckich - do zabezpieczenia się przed wylewami i przystąpienia do karczowania lasu, położonego na wyższym terenie. Od karczowanego terenu nowe osiedle przyjęło nazwę Karczewie. Zabezpieczona od wylewów i położona obok lasu nowa osada stała się atrakcyjna. Polowania na zwierzynę, zbieractwo owoców leśnych, dostatek drewna zarówno budowlanego jak i na opał, a także rybołówstwo spowodowały, że Karczew rozrastał się i bogacił.

Jan Karczewski zastąpił z handlu zbożem, które docierało także do krajów Europy Zachodniej. Przyczyniło się to wielce do promocji osady. W sobotę, 21 stycznia 1548, na Sejmie w Piotrkowie, bracia Jan i Franciszek Karczewscy otrzymali prawa miejskie dla Karczewa na zasadzie prawa chełmińskiego, które wyłączało mieszczan karczewskich spod sądownictwa kasztelanów, starostów i wojewodów i odtąd stawali przed swoim wójtem. Jednocześnie przyznano Karczewowi dwa jarmarki rocznie - na św. Wita (15 czerwca) i św. Bartłomieja (24 sierpnia) oraz jeden targ tygodniowo w każdą sobotę. Mieszkańcy zostali zwolnieni od płacenia podatku miejskiego zwanego „szos” i innych podatków z wyjątkiem „czopowego”, przez okres 20 lat.

Nadając prawa miejskie Karczewowi, w zachowanym dokumencie jest napisane: „i tym dokumentem wydajemy, ażeby założyli i ufundowali ze swojej wsi dziedzicznej na surowym korzeniu niewiele przedtem założonej i wykarczowanej, Karczewie, którą to wieś my władzą naszą królewską ze wsi na miasto przenosimy”. Usytuowany został plac targowy na pustym dotąd polu. Jest to dzisiejszy Rynek. Na jarmarki zjeżdżali handlarze artykułów spożywczych, kołodziejskich, szewskich, browarniczych, kowalskich, krawieckich itd.





MIESZKAŃCY

LUDNOŚĆ W LICZBACH

LICZBA MIESZKAŃCÓW = POBYT STAŁY I POBYT CZASOWY

	2021	2022	2023	2024
Liczba mieszkańców ogółem	15546	15385	15361	15339
Liczba mężczyzn	7446	7361	7336	7319
Liczba kobiet	8100	8024	8025	8020

STRUKTURA PŁCI I WIEKU

wiek	2021			2022			2023			2024		
	Ogółem	M	K	Ogółem	M	K	Ogółem	M	K	Ogółem	M	K
0 - 5	945	465	480	883	454	429	834	425	409	768	392	376
6 -15	1693	844	849	1729	861	868	1739	869	870	1745	886	859
16 - 18	407	221	186	441	222	219	470	237	233	497	230	267
19 - 60	4180	X	4180	4082	X	4082	4063	X	4063	4037	X	4037
19 - 65	4763	4763	X	4628	4628	X	4563	4563	X	4544	4544	X
pow 60	2405	X	2405	2426	X	2426	2450	X	2450	2481	X	2481
pow 65	1153	1153	X	1196	1196	X	1242	1242	X	1267	1267	X

RUCH NATURALNY

	2021	2022	2023	2024
Liczba urodzeń	133	119	119	103
Liczba zgonów	216	184	164	173
Przyrost naturalny	-83	-65	-45	-70

MAŁŻEŃSTWA I ROZWODY

	2021	2022	2023	2024
Liczba ślubów	86	99	98	90
Liczba rozwodów	20	20	18	19



URZĄD MIEJSKI

URZĄD MIEJSKI W KARCEWIE

WŁADZE GMINY KARCEW



Michał Rudzki
Burmistrz Karcewa



Michał Zawada
Zastępca
Burmistrza Karcewa



Edyta Rośniewicz
Sekretarz Gminy Karcew
do 6 maja 2024 r.



Krzysztof Szczepielniak
Sekretarz Gminy Karcew
od 7 maja 2024 r.



Piotr Rosik
Skarbnik Gminy
Karcew

STRUKTURA ORGANIZACYJNA URZĘDU W 2024 ROKU

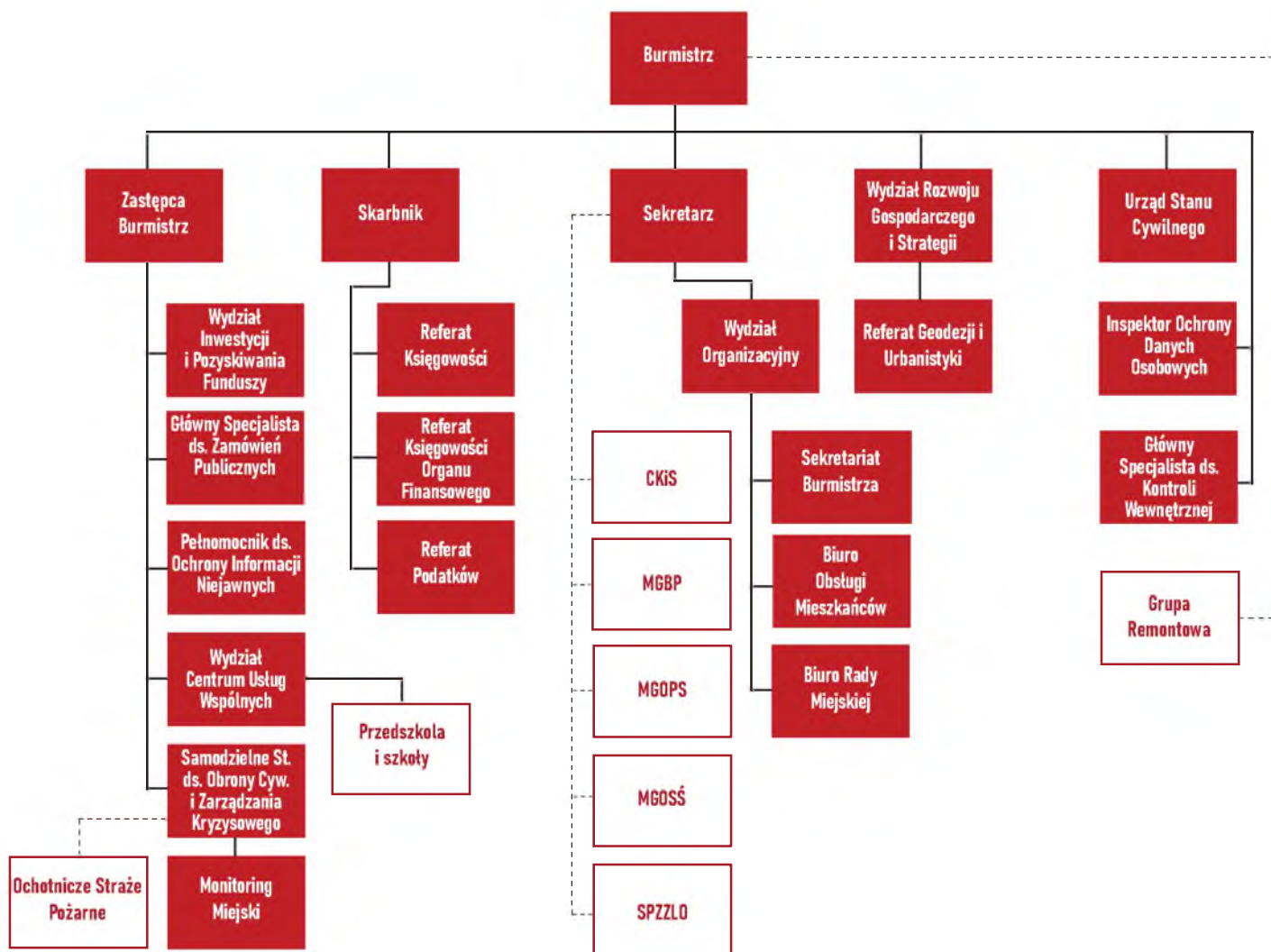

ZARZĄDZENIA BURMISTRZA

W 2024 roku Burmistrz Karcewa podpisał 201 zarządzeń.

ZATRUDNIENIE

	2021	2022	2023	2024
Liczba pracowników	77	73	76	77
Etaty	69,85	69,85	72,15	74,4

ADMINISTRACJA	burmistrz	1	1	1	1
	z-ca burmistrza	1	1	1	1
	sekretarz	1	1	1	1
	skarbnik	1	1	1	1
	naczelnik	2	2	2	2
	kierownik USC	1	1	1	1
	z-ca kierownika USC	1	1	1	1
	kierownik referatu	3	1	1	1
	główny specjalista	7	8	9	12
	specjalista	1	2	2	3
	główny administrator syst. informatycznych	1	1	1	1
	informatyk	5	2	2	2
	inspektor	30	32	30	28
	podinspektor	11	9	11	11
	mł. referent	0	0	1	2
	sekretarka	0	0	1	0
audytor	0	0	1	1	
młodszy kancelista/pomoc administracyjna	1	0	1	0	

OBŚŁUGA	goniec	1	1	1	1
	dozorca/konserwator	1	1	1	1
	kierowca	2	2	1	1
	konserwator sprzętu OSP	4	4	3	3
	dozorca sprzętu monitorującego	2	2	2	2

OBŚŁUGA KLIENTA

	2021	2022	2023	2024
Ilość przetworzonych wniosków w rejestrze działalności gospodarczej	411	349	315	297
Wydane dowody osobiste	903	1000	1239	1531
Ilość wydanych odpisów aktów stanu cywilnego	1395	1286	1512	1407
Pisma przychodzące do Urzędu Miejskiego	15856	16490	22653	22579
Ilość wniosków o udostępnienie informacji publicznej	134	99	79	108

A modern conference room with a long wooden table, black chairs, and whiteboards. The room is brightly lit with large windows. The text "RADA MIEJSKA" is overlaid on the bottom of the image.

RADA MIEJSKA

SKŁAD RADY MIEJSKIEJ

7 kwietnia 2024 r. odbyły się wybory samorządowe, a co za tym idzie, zmienił się skład Rady Miejskiej w Karczewie.

SKŁAD RADY MIEJSKIEJ VIII KADENCJI:

Przewodniczący Rady Miejskiej:

Piotr Stanisław Żelazko

Wiceprzewodniczący Rady Miejskiej:

Anna Magdalena Rudnicka
Rafał Włodzimierz Olszewski

Pozostali członkowie Rady Miejskiej:

Mirostawa Guba
Jarosław Jobda
Radosław Kociszewski
Aleksandra Kowalczyk
Piotr Kwiatkowski
Artur Laskus
Tadeusz Marek Płaczek
Iwona Sieczka
Małgorzata Bożena Spirowska
Mateusz Stanaszek
Wojciech Trzaskowski
Łukasz Włodarczyk

SKŁAD RADY MIEJSKIEJ IX KADENCJI:

Przewodniczący Rady Miejskiej:

Piotr Kwiatkowski

Wiceprzewodniczący Rady Miejskiej:

Karolina Zakrzewska
Tomasz Rostonek

Pozostali członkowie Rady Miejskiej:

Jakub Jan Bajorek
Beata Lasecka
Piotr Michał Lemieszka
Anna Lewandowska
Jacek Marczenko
Piotr Mateusz Michalski
Janusz Stefan Piwowarczyk
Dominik Franciszek Ruszkiewicz
Mateusz Stanaszek
Aneta Tatarenko
Jarosław Marek Wojciechowski
Marta Ziobroń

SESJE RADY MIEJSKIEJ



W 2024 r. odbyło się 16 Sesji Rady Miejskiej w Karczewie (6 Sesji w VIII kadencji i 10 Sesji w IX kadencji).

1 Sesja została zwołana w trybie nadzwyczajnym, na wniosek Burmistrza Karczewa.



W 2024 r. Rada Miejska w Karczewie podjęła łącznie 126 uchwał (31 w VIII kadencji i 95 w IX kadencji). Wszystkie uchwały zostały wykonane i żadna nie została uchylona przez organy nadzoru.

KOMISJE RADY MIEJSKIEJ

VIII kadencja

Komisje	Imię i nazwisko przewodniczącego	Liczba posiedzeń w 2024 r.
Rozwoju Gospodarczego i Ochrony Środowiska	Jarostaw Jobda	4
Oświaty, Kultury i Sportu	Łukasz Włodarczyk	4
Zdrowia, Opieki Społecznej, Bezpieczeństwa i Porządku Publicznego	Małgorzata Spirowska	4
Rolnictwa, Leśnictwa, Gospodarki Żywnościowej i Gospodarki Wodnej	Iwona Sieczka	2
Rewizyjna	Artur Laskus	8
Skarg, Wniosków i Petycji	Mirostawa Guba	4

IX kadencja

Komisje	Imię i nazwisko przewodniczącego	Liczba posiedzeń w 2024 r.
Investycji, Środków Zewnętrznych i Transportu	Dominik Ruszkiewicz	9
Rozwoju Gospodarczego, Ochrony Środowiska, Ładu Przestrzennego i Rolnictwa	Piotr Lemieszka	10
Zdrowia, Opieki Społecznej, Bezpieczeństwa i Porządku Publicznego	Piotr Michalski	7
Oświaty, Kultury i Sportu	Anna Lewandowska	11
Rewizyjna	Mateusz Stanaszek	9
Skarg, Wniosków i Petycji	Beata Lasecka	11

Oprócz tego zwoływane były wspólne posiedzenia wszystkich komisji (13) oraz posiedzenie wspólne Komisji ds. Inwestycji, Środków Zewnętrznych i Transportu oraz Komisji ds. Rozwoju Gospodarczego, Ochrony Środowiska, Ładu Przestrzennego i Rolnictwa (1), a także w VIII kadencji posiedzenie doraźnej Komisji budżetowej (1).

Łączna liczba posiedzeń komisji w 2024 wyniosła 98.

WYKONANIE WNIOSKÓW, SKARG, INTERPELACJI



W 2024 Rada Miejska w Karczewie zgłosiła 66 wniosków, w tym:

1) 27 wniosków zgłoszonych w VIII kadencji:

- 2 zgłoszone na sesjach;
- 13 zgłoszonych przez Komisję ds. Rozwoju Gospodarczego i Ochrony Środowiska;
- 4 zgłoszone przez Komisję ds. Rolnictwa, Leśnictwa, Gospodarki Żywnościowej i Gospodarki Wodnej;
- 1 zgłoszony przez Komisję ds. Oświaty, Kultury i Sportu;
- 1 zgłoszony przez Komisję ds. Zdrowia, Opieki Społecznej, Bezpieczeństwa i Porządku Publicznego;
- 3 zgłoszone przez Komisję Rewizyjną;
- 3 zgłoszone przez Komisję Skarg, Wniosków i Petycji;

2) 39 wniosków zgłoszonych w IX kadencji:

- 11 zgłoszonych przez Komisję ds. Rozwoju Gospodarczego, Ochrony Środowiska, Ładu Przestrzennego i Rolnictwa;
- 3 zgłoszone przez Komisję ds. Inwestycji, Środków Zewnętrznych i Transportu;
- 9 zgłoszonych przez Komisję ds. Zdrowia, Opieki Społecznej, Bezpieczeństwa i Porządku Publicznego;
- 2 zgłoszone przez Komisję ds. Oświaty, Kultury i Sportu;
- 5 zgłoszonych przez Komisję Rewizyjną;
- 9 zgłoszonych przez Komisję Skarg, Wniosków i Petycji.

Liczba skarg i wniosków rozpatrzonych przez Radę Miejską – 5. Liczba rozpatrzonych petycji – 2.

Liczba zapytań i interpelacji radnych skierowanych do Burmistrza Karczewa – 11, w tym 2 zapytania i 9 interpelacji.

Na wszystkie złożone wnioski z posiedzeń Komisji udzielono odpowiedzi w formie pisemnej lub w formie ustnej na kolejnych posiedzeniach komisji, na sesjach oraz w trakcie spotkań i indywidualnych rozmów z radnymi. Wyjaśnień udzielali pracownicy merytoryczni, naczelnicy wydziałów, kierownictwo Urzędu, jak również gminnych jednostek budżetowych. Na bieżąco realizowano wnioski, w zależności od ich zakresu, w miarę możliwości budżetowych oraz rozwiązań prawnych i uwarunkowań administracyjnych.



STRATEGIE I PROGRAMY OBOWIĄZUJĄCE W GMINIE KARCZEW

WIELOLETNIE POLITYKI, PROGRAMY I STRATEGIE

1. Studium uwarunkowań i kierunków zagospodarowania przestrzennego Miasta i Gminy Karczew przyjęte Uchwałą Nr XXXIII/308/2017 Rady Miejskiej w Karczewie z dnia 29 marca 2017 r. z późn. zm.
2. Studium uwarunkowań i kierunków zagospodarowania przestrzennego Miasta i Gminy Karczew oraz miejscowych planów zagospodarowania przestrzennego przyjęte Uchwałą Nr LVII/501/2018 Rady Miejskiej w Karczewie z dnia 24 maja 2018 r.
3. Miejscowy plan zagospodarowania przestrzennego dla rejonu położonego na wschód od drogi powiatowej Nr 2724W we wsi Całowanie, gm. Karczew przyjęty Uchwałą NR LVIII/515/2018 Rady Miejskiej w Karczewie z dnia 21 czerwca 2018 r.
4. Miejscowy plan zagospodarowania przestrzennego dla rejonu położonego na zachód od ul. Wyszyńskiego pomiędzy osiedlem Warszawska a zabudową usługowo-produkcyjną na działce nr ewid. 41 obr. 3 w Karczewie przyjęty Uchwałą NR LXIII/560/2018 Rady Miejskiej w Karczewie z dnia 19 października 2018 r.
5. Miejscowy o plan zagospodarowania przestrzennego dla części osiedla „Ługi II” w Karczewie przyjęty Uchwałą Nr LVI/548/2014 Rady Miejskiej w Karczewie z dnia 11 września 2014 roku.
6. Miejscowy plan zagospodarowania przestrzennego Gminy Karczew, obejmującego teren działek: 609; 620/1; 620/2;882/2 położonych w Otwocku Małym w rejonie ul. Częstochowskiej przyjęty Uchwałą Nr XLIII/393/2013 Rady Miejskiej w Karczewie z dnia 3 września 2013 roku.
7. Miejscowy plan zagospodarowania przestrzennego dla rejonu cmentarza w Karczewie przyjęty Uchwałą Nr VII/56/2024 Rady Miejskiej w Karczewie z dnia 21 października 2024 r.
8. Założenia do planu zaopatrzenia w ciepło, energię elektryczną i paliwa gazowe dla Gminy Karczew na lata 2014-2029 przyjęte Uchwałą Nr LII/513/2014 Rady Miejskiej w Karczewie z dnia 28 maja 2014 roku.
9. Wieloletni program gospodarowania mieszkaniowym zasobem Gminy Karczew przyjęty Uchwałą Nr XXVI/404/2022 Rady Miejskiej w Karczewie z dnia 26 września 2022 r. ze zmianami.
10. Program opieki nad zwierzętami bezdomnymi oraz zapobiegania bezdomności zwierząt na terenie Gminy Karczew w 2024 roku, przyjęty Uchwałą RM w Karczewie nr CVI/547/2024 z dnia 26 lutego 2024 r. (Dz. Urz. Woj. Maz. z 2024 r., poz. 2957), zmieniony uchwałą RM w Karczewie nr III/22/2024 z 17 czerwca 2024 r. (Dz. Urz. Woj. Maz. z 2024 r., poz. 6328).
11. Program Ograniczenia Niskiej Emisji dla Gminy Karczew przyjęty Uchwałą Nr VI/50/2019 Rady Miejskiej w Karczewie z dnia 9 kwietnia 2019 roku.
12. Program usuwania azbestu i wyrobów zawierających azbest na terenie Gminy Karczew na lata 2012 - 2015 z perspektywą do 2032 r. przyjęty Uchwałą Nr XXIII/192/2012 Rady Miejskiej w Karczewie z dnia 27 marca 2012 roku.
13. Gminny Program Profilaktyki i Rozwiązywania Problemów Alkoholowych oraz Przeciwdziałania Narkomanii na lata 2022-2025.
14. Program Przeciwdziałania Przemocy Domowej i Ochrony Osób Doznających Przemocy Domowej w Gminie Karczew na lata 2024-2030.
15. Gminny Program Wspierania Rodziny dla Gminy Karczew na lata 2022-2024.
16. Strategia Rozwoju Problemów Społecznych Gminy Karczew na lata 2017-2026.



GOSPODARKA KOMUNALNA I MIESZKANIOWA

MIESZKALNICTWO

Gmina Karczew na koniec 2024 roku administrowała 20 lokalami wchodzącymi w skład mieszkaniowego zasobu gminy. W roku 2024 zawarto 1 umowę najmu lokalu mieszkalnego z mieszkaniowego zasobu Gminy Karczew – wszystkie lokale były zasiedlone.

Naliczono należności czynszowe w łącznej wysokości 66 441,62 zł. W zasobie mieszkaniowym realizowane były prace remontowe zgodnie z przyjętym planem na łączną kwotę 31 899,96 zł. Koordynacją prac remontowych oraz bieżącym utrzymaniem lokali z ramienia Gminy Karczew zajmowało się Komunalne Przedsiębiorstwo Energetyki Ciepłej Sp. z o.o. w Karczewie, a łączny koszt usługi wyniósł 48 699,96 zł.

Wpłynęło 8 wniosków o przydział lokalu z mieszkaniowego zasobu Gminy Karczew. Do Społecznej Komisji Mieszkaniowej przekazano 6 wniosków celem zaopiniowania. Przeprowadzono weryfikację listy osób uprawnionych do najmu lokali, na której na koniec 2024 roku znajdowało się 10 wniosków o przydział lokalu.

GOSPODARKA GRUNTAMI

W zakresie gospodarki nieruchomościami Gmina Karczew zbyła (sprzedaż, zamiana, sprzedaż użytkowania wieczystego) nieruchomości o łącznej powierzchni 2,981 ha, uzyskując łącznie przychód z tego tytułu w wysokości 4 973 171,50 zł netto. Kwota ta wynika z 3 przetargów nieograniczonych zakończonych wyłonieniem nabywcy, 4 sprzedaży na rzecz powiększenia nieruchomości sąsiednich, 2 sprzedaży prawa użytkowania wieczystego oraz 1 zamiany nieruchomości z dopłatą różnicy w wartościach na rzecz Gminy.

Gmina Karczew nabyła nieruchomości o pow. 3,6242 ha z czego 2 nieruchomości stanowiły grunty zabudowane świetlicami wiejskimi w Kępie Nadbrzeskiej oraz Kosumcach. Gmina nabywała aktami kupna od osób fizycznych 3 nieruchomości z przeznaczeniem pod drogi (2 - ul. Spokojna w Karczewie i 1 - ul. Polna w Otwocku Wielkim), 4 nieruchomości nabyto w trybie art. 98 ustawy o gospodarce nieruchomościami z przeznaczeniem pod ul. Spokojną – wytacono z tego tytułu 2 odszkodowania, 1 nieruchomość Gmina Karczew nabyła w drodze darowizny, przeprowadzono 2 zamiany nieruchomości z czego uzyskano działki z przeznaczeniem pod poszerzenie ul. Popiełuszki. Ujawniono w księgach wieczystych 32 decyzje komunalizacyjne z lat ubiegłych. W wyniku postępowania komunalizacyjnego u Wojewody Mazowieckiego uzyskaliśmy 9 pozytywnych decyzji (na grunty i zabudowę po dawnych wspólnotach gruntowych). W wyniku regulacji stanów prawnych nieruchomości (założenie KW, odłączenie działek z KW, sprostowanie zapisu działu I KW, przekształcenie prawa użytkowania wieczystego pr. własności) złożono 63 wnioski do Sądu. Podpisano 5 nowych umów dzierżawy (gdzie przy 2 umowach naliczono opłatę za bezumowne użytkowanie gruntu). Prowadzono lub kontynuowano 12 spraw sądowych, w których Gmina Karczew była stroną (w 2 sprawach Gmina wniosowała do sądu o sporządzenie spisów inwentarza jako spadkobierca). Podpisano 2 umowy służebności przesyłu na działkach Gminy. Udzielono 40 odpowiedzi w sprawie gospodarki nieruchomościami.

Prowadzono 138 kont księgowych w zakresie naliczeń za przekształcenia użytkowania wieczystego w prawo własności. Prowadzono 43 konta dotyczące naliczeń za użytkowanie wieczyste. Prowadzono 55 kont dotyczących naliczeń za dzierżawy nieruchomości. Prowadzono 18 nowych praw z zakresu regulacji stanu prawnego nieruchomości na rzecz Gminy. Prowadzono 18 spraw z zakresu sprzedaży nieruchomości.

Wydane zostały 54 decyzje podziałowe, 37 postanowień o podziale nieruchomości oraz 2 decyzje o rozgraniczeniu. Wystawiono 103 zaświadczenia dotyczące numeracji porządkowej i wydano 2 decyzje o umorzeniu postępowań w sprawie zaświadczeń dotyczących numeracji porządkowej. Sporządzono 61 różnych pism i umów dotyczących m.in. rozgraniczeń, scaleń, sprzedaży nieruchomości, bonifikat, dzierżawy i najmu, służebności gruntowych oraz udostępniania informacji niejawnych, archiwalnych i wyrażania opinii, przejmowania nieruchomości i komunalizacji mienia na rzecz Gminy Karczew i Skarbu Państwa, w tym w prowadzonych sprawach sądowych.

Procedowano nadanie 8 nazw ulic. Zaktualizowano wykaz nieruchomości stanowiących własność Gminy Karczew. Prowadzono rejestr Aktów Notarialnych.

GOSPODARKA ODPADAMI

W zakresie systemu odbioru odpadów komunalnych Gmina Karczew zapewniała obsługę dla 15 010 mieszkańców za pośrednictwem Wykonawcy wybranego w przetargu nieograniczonym, ponosząc za odbiór i zagospodarowanie odpadów komunalnych koszty w wysokości 5 428 576,81 zł. W celu utrzymania całego systemu odbioru odpadów komunalnych w gminie naliczono należności dla 3 556 nieruchomości (4 058 deklaracji) w wysokości 4 636 967,08 zł.

Sporządzono 463 Karty przekazania odpadów oraz 14 Kart ewidencji odpadów w systemie BDO (Baza Danych o Odpadach).

Odebrane odpady w latach 2021 – 2024 (w Mg)

Teren	2021	2022	2023	2024
Zabudowa jednorodzinna w mieście	2422,810	2319,978	2268,243	2300,051
Zabudowa jednorodzinna w sołectwach	1668,770	1771,570	1777,240	1921,920
Zabudowa wielorodzinna	1026,000	1009,120	1030,270	1089,110
PSZOK	767,704	782,770	628,090	666,550
RAZEM	5885,284	5 883,438	5703,843	5977,631

Koszty poniesione na odbiór odpadów w latach 2021 – 2024 (w zł)

	2021	2022	2023	2024
Koszt odbioru i zagosp. odp. z nieruchomości zamieszkałych	5 252 305,38	4 387 281,52	5 144 616,11	5 428 576,81
Koszt obsługi systemu gosp. odp. (koszty administracyjne, pszok...)	141 329,20	211 655,84	135 929,88	147 695,36
Razem	5 393 634,58	4 598 937,36	5 280 545,99	5 576 272,17
Opłaty naliczone mieszkańcom	4 520 945,32	4 539 121,64	4 601 492,52	4 636 967,08

Na terenie Gminy Karczew funkcjonowała również bezpłatna zbiórka elektroodpadów do 3 kontenerów ustawionych na terenie gminy (2 szt. na osiedlu Ługi oraz 1 szt. na terenie CKiS) oraz do e-box-a w budynku Urzędu.

W 2024 roku do Urzędu wpłynęło 785 deklaracji o wysokości opłaty za gospodarowanie odpadami komunalnymi w tym 158 pierwszych deklaracji, do których zostały wydane zawiadomienia o indywidualnym numerze rachunku bankowego wraz z wysokością opłaty za gospodarowanie odpadami komunalnymi.

Wydano 7 decyzji na prowadzenie działalności w zakresie opróżniania zbiorników, w tym 2 decyzje zmieniające zezwolenie. Prowadzono 4 postępowania w zakresie udzielanych ulg przez Burmistrza Karczewa w zakresie zaległości w opłacie za gospodarowanie odpadami komunalnymi.

Przeprowadzono 6 kontroli przedsiębiorców posiadających wpis do Rejestru działalności regulowanej. Przeprowadzono 762 kontrole częstotliwości opróżniania zbiorników bezodpływowych. Podejmowane były działania mające na celu „uszczelnienie” systemu gospodarowania odpadami komunalnymi m.in. poprzez weryfikację osób uprawnionych do świadczeń MGOPS, zawiadomień o zakończeniu budowy budynków mieszkalnych oraz kontrolę osób zameldowanych na terenie gminy, które albo nie składają deklaracji albo składają deklaracje wykazując mniejszą liczbę mieszkańców. Działania te przynoszą wymierne korzyści i znacząco zmniejsza się liczba osób niezgłoszonych do systemu gospodarki odpadami.

W prowadzonym przez Burmistrza Karczewa Rejestrze działalności regulowanej dotyczącym działalności z zakresu odbioru odpadów dokonano 1 wpisu oraz 1 wykreślenia.

Wydano 7 decyzji na prowadzenie działalności w zakresie opróżniania zbiorników w tym 2 decyzje zmieniające zezwolenie.

Prowadzono 4 postępowania w zakresie udzielanych ulg przez Burmistrza Karczewa w zakresie zaległości w opłacie za gospodarowanie odpadami komunalnymi.



OCHRONA ŚRODOWISKA I ROLNICTWO

OCHRONA POWIETRZA I ZIEMI

Prowadzono kontrolę powietrza za pomocą bezzałogowego statku powietrznego (drona). W ramach usługi wykonano 10 sesji, podczas których jednorazowo wykonano do kilkunastu pomiarów na terenie miasta (trzykrotnie) oraz wsi na terenie Gminy Karczew. Łącznie wykonano ponad 190 szczegółowych pomiarów. Uzyskane wyniki z pomiarów pozwoliły na wytypowanie nieruchomości, w których może dochodzić do spalania substancji niedozwolonych oraz wykorzystywania instalacji grzewczych w budynkach mieszkalnych, niezgodnych z uchwałą antysmogową.

Prowadzona kontrola odbywała się z udziałem pracownika Urzędu. Kontrola przestrzegania uchwały antysmogowej z wykorzystaniem bezzałogowego statku powietrznego (drona) pozwoliła na ograniczenie niepotrzebnych wejść do domów, do których nie ma podejrzeń, co do spalania materiałów niedozwolonych. Ponadto kontrola przestrzegania uchwały antysmogowej ma również wydźwięk edukacyjny, gdyż wielu przechodniów, jak również sami właściciele kontrolowanych nieruchomości dopytywało się o prowadzone kontrole i jakie ewentualne sankcje grożą za nieprzestrzeganie uchwały antysmogowej. Mieszkańców i osoby zainteresowane na bieżąco informowano o konieczności wymiany nieefektywnych źródeł ciepła. Przekazywane były również informacje nt. możliwości uzyskania dofinansowania do wymiany źródła ciepła. Na kontrole przestrzegania uchwały antysmogowej Gmina Karczew wydała 23 855,85 zł z czego 17 891 zł (75%) stanowiło dofinansowanie uzyskane z budżetu Województwa Mazowieckiego reprezentowanego przez Zarząd Województwa Mazowieckiego w ramach programu „Mazowsze dla Czystego Powietrza”.

Dodatkowo w ramach kontroli przestrzegania uchwały antysmogowej pobrano próbki i zlecono wykonanie 6 analiz popiołów z palenisk domowych zlokalizowanych na terenie Gminy Karczew. Próbkę pobrano 27.11.2024 r. z wytypowanych lokalizacji na terenie Gminy Karczew. Typowanie lokalizacji odbywało się na podstawie wcześniejszych kontroli dronem. Ekspertyzy popiołów paleniskowych wykonane przez akredytowane laboratorium nie wykazały spalania substancji szkodliwych. Koszt pobrania próbek oraz wykonania analizy popiołów z palenisk domowych wyniósł 5 904 zł brutto. Łączny koszt kontroli przestrzegania uchwały antysmogowej wyniósł 29 759,85 zł.

Dokonano 190 kontroli mieszkańców w zakresie spalania substancji niedozwolonych w domowych instalacjach ogrzewania. Zawarto z mieszkańcami 23 umowy, których przedmiotem była wymiana nieekologicznego źródła ogrzewania (węglowego pieca) i zastąpienie go:

- kotłem centralnego ogrzewania zasilanym gazem (15 kotłów),
- kotłem centralnego ogrzewania zasilanym paliwem stałym z wyłączeniem węgla kamiennego lub paliw stałych produkowanych z wykorzystaniem tego węgla (5 kotłów),
- pompą ciepła gruntową lub powietrzną (2 pompy),
- instalacją fotowoltaiczną, zintegrowaną z pompą ciepła lub ze źródłem ciepła zasilanym energią elektryczną (1 instalacja) na łączną kwotę 102 989,25 zł.

Gmina Karczew zrealizowała również zadanie związane z odbiorem i utylizacją azbestu. Łącznie poddano utylizacji 202,5 tony odpadów. Koszty zadania wyniosły 79 606,80 zł.

Od 11.03.2024 r. w Urzędzie Miejskim uruchomiony został Punkt Konsultacyjno-Informacyjny Programu Priorytetowego „Czyste Powietrze”, w ramach działalności którego mieszkańcy mogli uzyskać porady oraz złożyć wnioski o dofinansowanie działań z rządowego programu. Na terenie Gminy Karczew program cieszy się dużym zainteresowaniem. Do końca 2024 roku złożono 408 wniosków, zrealizowano 182 przedsięwzięcia, a łączna kwota wypłaconych dotacji wyniosła 3 648 804,35 zł

Wydane zostały 2 decyzje o środowiskowych uwarunkowaniach realizacji inwestycji.

ZIELEŃ

W 2024 roku przeprowadzono 216 postępowań, wydając 43 decyzje w sprawach z zakresu wycinki drzew oraz rozpatrzono 173 zgłoszenia wycinki drzew. Łączny koszt prac związanych z utrzymaniem i pielęgnacją drzew i krzewów na terenie Gminy Karczew wyniósł 31 880 zł. Zakupiliśmy również materiał do nasadzeń na rabatach i kwietnikach za łączną kwotę 39 992,37 zł.

OCHRONA ZWIERZĄT

W 2024 roku przeprowadzono akcję sterylizacji oraz kastracji psów i kotów na terenie Gminy Karczew. W ramach akcji wystawiono 148 skierowań na sterylizację zwierząt. Prowadzono 2 postępowania dotyczące złego traktowania zwierząt. Zlecano utylizację 7 padłych dzikich zwierząt. W ramach realizacji Programu Opieki nad Zwierzętami Gmina zrealizowała zadania związane z:

- Odłowieniem bezdomnych zwierząt oraz przyjęciem i zapewnieniem opieki w schronisku bezdomnym zwierzętom z terenu Gminy Karczew - koszt 74 376,00 zł,
- Zapewnieniem całodobowej opieki weterynaryjnej zwierzętom poszkodowanym w wypadkach (w tym diagnostyka, premedykacja i eutanazja) - koszt 120 422,76 zł,
- Czipowaniem, kastracją i sterylizacją zwierząt - koszt 45 622,76 zł,
- Zakupem karmy dla kotów wolno żyjących - koszt 5 605,64 zł.

ZASOBY WODNE I ROLNICTWO

Podobnie jak w latach poprzednich na mocy porozumienia zawartego z Wodami Polskimi, Gmina Karczew prowadziła konserwację rzeki Jagodzianki. Łączny koszt zadania wyniósł 27 000 zł. Przeprowadzono 14 postępowań dot. wydania zaświadczenia potwierdzającego pracę w gospodarstwie rolnym. Przeprowadzono prace rekultywacyjne na Moczydle za kwotę 43 665,00 zł.



PLANOWANIE I ZAGOSPODAROWANIE PRZESTRZENNE

PLANOWANIE I ZAGOSPODAROWANIE PRZESTRZENNE

W ZAKRESIE GOSPODARKI PRZESTRZENNEJ WYDANO

234

DECYZJI
O WARUNKACH
ZABUDOWY

14

DECYZJI O USTALENIU LOKALIZACJI
INWESTYCJI CELU PUBLICZNEGO

56

POSTANOWIEŃ

402

RÓŻNE DOKUMENTY, W TYM: ZAŚWIADCZENIA,
WYPISY I WYRYSY Z MIEJSCOWYCH PLANÓW
ZAGOSPODAROWANIA PRZESTRZENNEGO ORAZ
ODPOWIEDZI NA PISMA

W 2024 ROKU WPŁYNYŁO

262

WNIOSKI O USTALENIE
WARUNKÓW ZABUDOWY,
Z CZEGO 137 POSTĘPOWAŃ
ZOSTAŁO ZAKOŃCZONYCH

19

WNIOSKÓW O USTALENIE CELU PUBLICZNEGO,
Z CZEGO ZAKOŃCZONYCH ZOSTAŁO
12 SPRAW

Prowadzone również były prace związane ze sporządzaniem Miejscowego Planu Zagospodarowania Przestrzennego dla rejonu cmentarza w Karczewie.

DROGI

Układ drogowy Gminy Karczew, tworzą:

1. droga krajowa Nr 50,
2. drogi wojewódzkie – Nr 680, 712, 734, 798, 799 i 801,
3. drogi powiatowe – Nr 2723W, 2724W, 2725W, 2726W, 2728W, 2729W, 2730W, 2734W, 2771W, 2772W, 2773W, 2774W i 2775W.
4. drogi gminne, których łączna długość wynosiła na koniec 2024 roku 62,25 km, w tym:
 - długość dróg utwardzonych – 36,77 km,
 - długość dróg – nieutwardzonych – 25,48 km,
 - powierzchnia chodników i ścieżek rowerowych – 67 809,40 m².

W 2024 roku dokonano obowiązkowego przeglądu rocznego dróg gminnych za pośrednictwem firmy zewnętrznej – koszt zadania wyniósł 33 952,88 zł.

Wydanych zostało łącznie 278 decyzji, w tym m.in.:

- 87 decyzji na zajęcie pasa drogowego w celu umieszczenia urządzeń infrastruktury technicznej niezwiązanych z drogą,
- 80 decyzji na zajęcie pasa drogowego w celu prowadzenia robót,
- 87 decyzji na lokalizację w pasie drogowym urządzeń infrastruktury technicznej,
- 24 decyzje na lokalizację zjazdu w pasie drogowym.

Rozpatrzone również 36 spraw dotyczących lokalizacji urządzeń w drogach wewnętrznych. Wydano 37 uzgodnień w zakresie możliwości włączenia do dróg gminnych ruchu drogowego spowodowanego zmianą sposobu zagospodarowania terenu przyległego do pasa drogowego. Prowadzono bieżące sprawy związane z zarządzaniem drogami i ruchem drogowym w tym m.in. oznakowania, dotyczące uzgodnień z innymi zarządcami dróg na terenie Gminy Karczew tj. ZDP, MZDW i GDDKiA.

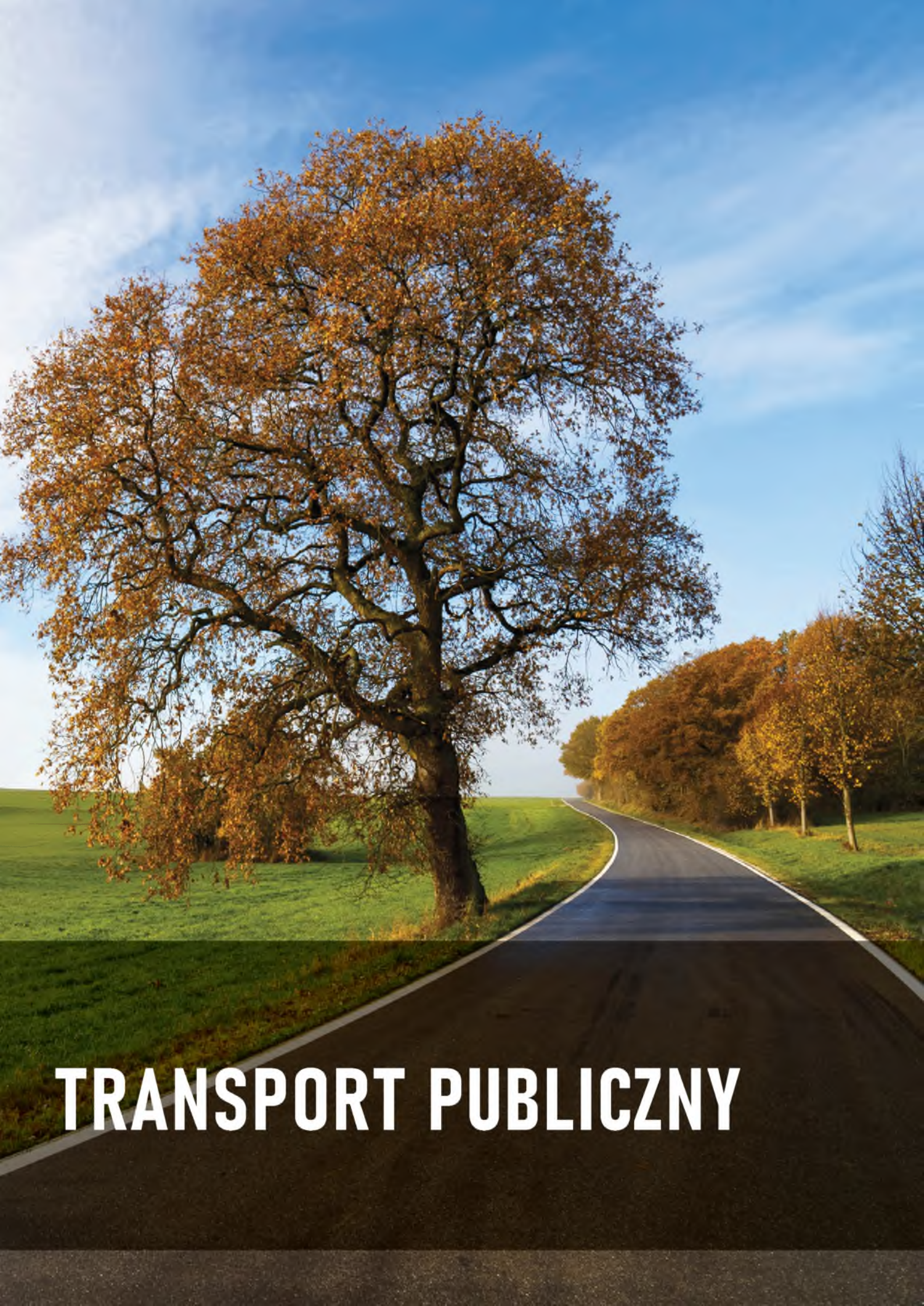

TRANSPORT PUBLICZNY

TRANSPORT PUBLICZNY

W 2024 roku na terenie Gminy Karczew funkcjonowały n.w. linie autobusowe, dla których Gmina była organizatorem:

- Linia: Zambrzyków- Całowanie- Łukówiec- Karczew- Otwock, operator: Dariusz Bielecki DAR BUS Przewozy Autokarowe (linia funkcjonowała do dnia 30.06.2024 r.),
- Linia K1: Glinki- Ostrówek- Kosumce, operator: Wojciech Filipczak, „WOT- TRANS” Przedsiębiorstwo Usługowo- Handlowe (linia funkcjonowała do dnia 31.08.2024 r.),
- Linia K2: Kosumce- Ostrówek- Góra Kalwaria, operator: Wojciech Filipczak, „WOT- TRANS” Przedsiębiorstwo Usługowo- Handlowe (linia funkcjonowała do dnia 31.08.2024 r.),
- Linia: Karczew- Nadbrzeż- Kosumce, operator: Wojciech Filipczak, „WOT- TRANS” Przedsiębiorstwo Usługowo- Handlowe w okresie: 01-31.01.2024 r., następnie operator: Usługi Transportowe Janusz Wołoszka do dnia 31.05.2024 r.,
- Linia Zastępcza, operator: Usługi Transportowe Janusz Wołoszka do dnia 31.05.2024 r.

Koszty utrzymania ww. linii w 2024 r. wyniosły 212 506,40 zł.

Kontynuowaliśmy współpracę z Zarządem Transportu Miejskiego w Warszawie w zakresie linii uzupełniającej L-51 i nocnej N72. Na ten cel Gmina Karczew wydała 1 091 818,67 zł. W funkcjonowaniu linii L-51 partycypowało także Miasto Otwock w kwocie 51 739,37 zł. W ramach członkostwa w Związku Powiatowo-Gminnym pod nazwą „Otwockie Przewozy Gminno-Powiatowe” funkcjonowały n.w. linie komunikacyjne:

- Linia K51: Otwock Mały- Karczew- Otwock- Józefów- PKP Falenica,
- Linia O1: Osieck- Sobienie Jeziory- Karczew- Otwock,
- Linia S1: Zambrzyków- Całowanie- Łukówiec- Karczew- Otwock (od dnia 01.06.2024 r.),
- Linia G0/G1: Otwock- Karczew- Kosumce- Góra Kalwaria (Linia G1 od dnia 01.06.2024 r., Linia G0 od dnia 02.09.2024 r.),
- Linia W1/W2: Osieck- Karczew- Józefów- Warszawa (od dnia 28.03.2024 r.).

Na ten cel wydano 329 284,83 zł.

Zakupiliśmy 4 wiaty przystankowe z przeznaczeniem do zamontowania w sołectwach, o łącznej wartości: 55 842,00 zł.

Ponadto Gmina Karczew partycypowała w kwocie 150 000,00 zł w kosztach funkcjonowania linii kolejowych uruchamianych przez ZTM w Warszawie, we współpracy z Szybką Koleją Miejską Sp. z o.o. i Kolejami Mazowieckimi - KM Sp. z o.o.



BUDŻET GMINY KARCZEW

Struktura wykonania dochodów Gminy Karczew w 2024 r.

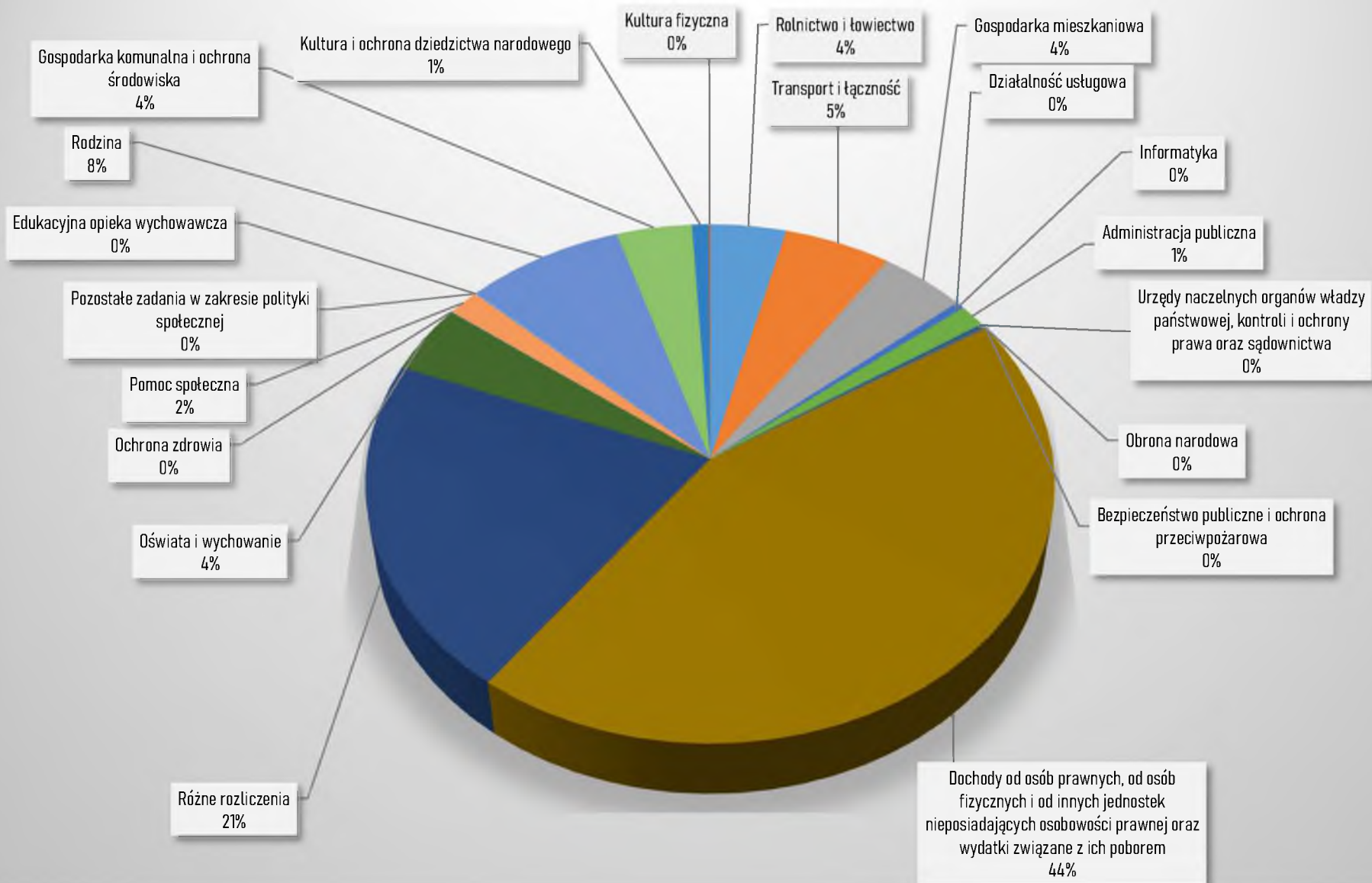

Struktura wykonania wydatków Gminy Karczew w 2024 r.

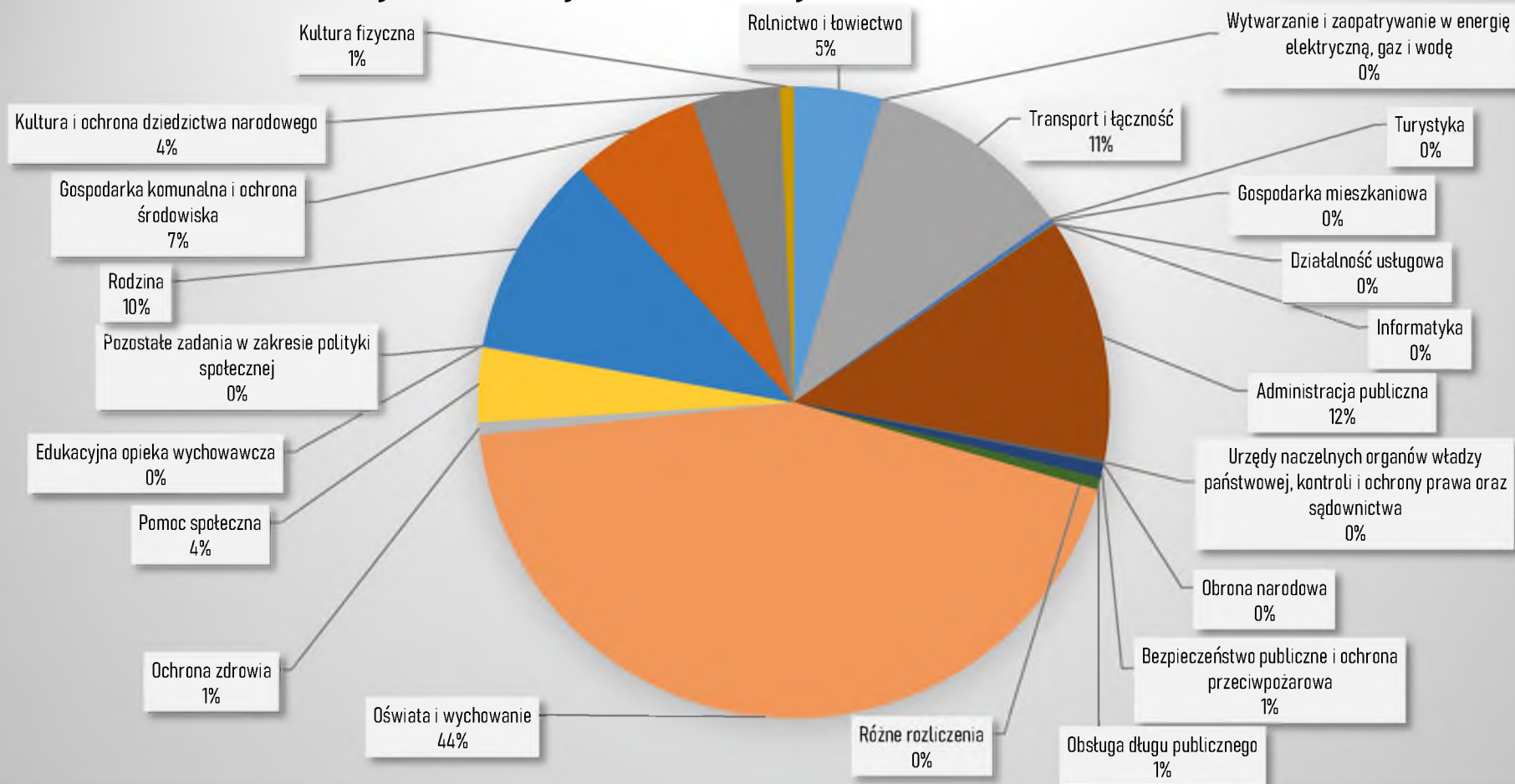

INFORMACJA O STANIE DOCHODÓW I WYDATKÓW ORAZ PRZYCHODÓW I ROZCHODÓW JEDNOSTEK GMINNYCH

L.p	Jednostki organizacyjne Gminy Karczew	Dochody				Wydatki			
		Lata	2021	2022	2023	2024	2021	2022	2023
I.	Jednostki budżetowe	22 757 534,12	22 386 779,59	23 678 990,99	28 757 821,84	82 414 435,31	101 200 904,43	89 384 429,76	118 588 800,97
1.	Urząd Miejski w Karczewie	21 366 602,52	20 500 345,44	21 447 115,26	26 189 834,18	27 671 267,58	44 350 470,35	43 091 362,92	60 564 884,53
2.	Zespół Szkół w Karczewie	5 674,54	22 041,03	30 632,13	31 508,97	2 511 150,64	3 447 227,01	4 141 089,57	5 172 620,27
3.	Szkoła Podstawowa nr 1	91 466,35	176 543,34	219 587,97	287 701,87	3 877 923,02	4 428 154,58	5 337 810,18	7 082 446,01
4.	Szkoła Podstawowa nr 2	115 368,34	249 604,05	282 162,04	330 583,52	6 133 789,38	6 463 561,56	7 601 251,64	9 036 779,46
5.	Szkoła Podstawowa w Glinkach	1 370,54	21 392,74	63 110,12	90 699,48	2 047 515,85	2 171 927,00	2 607 664,37	3 533 663,24
6.	Zespół Szkolno-Przedszkolny w Sobiekursku	175 936,61	258 025,77	309 836,47	379 922,91	3 340 566,87	3 606 028,37	4 210 130,62	5 310 494,83
7.	Zespół Szkolno-Przedszkolny w Otwocku Wielkim	163 869,13	256 583,59	308 000,52	367 315,91	3 171 187,54	3 412 512,97	3 878 365,15	5 013 523,30
8.	Gminne Przedszkole nr 1	232 297,97	258 448,19	288 728,56	284 524,20	1 853 570,60	2 014 679,14	2 308 944,80	3 061 465,29
9.	Gminne Przedszkole nr 2	206 329,83	244 745,52	292 152,61	310 791,95	1 744 712,45	1 957 759,74	2 134 848,22	2 702 790,13
10.	Gminne Przedszkole nr 3	231 875,04	257 859,74	321 528,94	314 246,67	2 057 014,49	2 181 597,59	2 744 586,73	3 373 049,85
11.	Miejsko Gminny Ośrodek Samopomocy Środowiskowej	278,93	4 242,57	3 912,28	2 308,62	616 034,47	606 814,81	664 080,24	703 710,11
12.	Miejsko Gminny Ośrodek Pomocy Społecznej	165 601,65	122 507,85	97 744,07	158 347,84	25 307 777,15	23 968 287,88	8 189 092,41	9 628 016,12
13.	Grupa Remontowa w Karczewie	862,67	14 439,76	14 480,02	10 035,72	2 081 925,27	2 591 883,43	2 475 202,91	3 405 357,83
x	Pozostałe	74 284 720,90	71 109 046,38	61 092 406,45	98 842 795,57	1 684 668,30	2 001 674,34	723 142,52	661 438,49
1	Projekty	87 959,02	738 991,02	843 214,76	1 885 968,38	193 954,32	645 791,03	723 142,52	661 438,49
2	Wydatki niewygasające	0,00	0,00	0,00	0,00	1 490 713,98	1 355 883,31	0,00	0,00
3	Gmina (Organ)	74 196 761,88	70 370 055,36	60 249 191,69	96 956 827,19	0,00	0,00	0,00	0,00
x	Razem	97 042 255,02	93 495 825,97	84 771 397,44	127 600 617,41	84 099 103,61	103 202 578,77	90 107 572,28	119 250 239,46
II.	Institucje kultury- osoby prawne	Przychody				Koszty			
1.	Miejsko - Gminna Biblioteka Publiczna	530 639,85	644 859,20	668 312,49	831 931,13	536 490,32	638 697,74	668 811,11	834 880,48
2.	Centrum Kultury i Sportu (MGOK + Zakład przed połączeniem)	1 910 909,39	2 119 734,04	2 587 909,12	3 648 850,46	1 890 470,19	2 163 694,86	2 586 081,98	3 390 060,27

WYDATKI NA ZADANIA INWESTYCYJNE

Wyszczególnienie	Plan	Wykonanie	Opis przebiegu wykonania inwestycji
Rolnictwo i łowiectwo	5 173 727,62	5 154 021,68	
Projekt sieci wodociągowej w Glinkach	10 000,00	-	Brak realizacji zadania- wykonanie planowane w 2025 r.
Budowa sieci wodociągowej w Całowaniu do nr 139/140	250 000,00	248 905,00	
Projekt sieci wodociągowej w Łukówcu do nr 31a	5 000,00	-	Inwestycja nie została wykonana z powodu nie wywiązania się projektanta z umowy.
Rozbudowa sieci wodno- kanalizacyjnej wraz z przyłączami do granic nieruchomości w miejscowości Brzezinka, Łukówiec i Całowanie - dofinansowanie z programu Polski Ład	4 908 727,62	4 895 780,84	Dofinansowanie z programu Polski Ład
Transport i łączność	12 254 248,48	9 586 312,82	
Przebudowa drogi powiatowej nr 2729W w m. Glinki polegająca na poprawie bezpieczeństwa pieszych- pomoc finansowa dla Powiatu Otwockiego	150 000,00	150 000,00	
Modernizacja drogi w Piotrowicach	85 600,00	85 509,60	Wykonano dokumentację projektową.
Budowa ul. Kościuszki	10 000,00	-	
Budowa drogi wokół osiedla wielorodzinnego w Otwocku Małym	10 000,00	-	Brak wykonania- planowana realizacja przewidziana jest na 2025 r.
Budowa i modernizacja ul.: Krasickiego, Kochanowskiego, Zautek, Zakątek, Matejki i Wyspiańskiego	150 000,00	148 301,10	Wykonano dokumentację projektową.
Dostawa i ułożenie destruktu w gminie Karczew	10 000,00	10 000,00	Wykonano kosztorysy i przedmiary.
Projekt i przebudowa drogi w miejscowości Ostrówiec (droga na Rostonki)	30 000,00	3 750,00	Została wykonana uproszczona dokumentacja na przebudowę drogi.
Poprawa infrastruktury drogowej w Gminie Karczew - wkład własny	948 045,40	940 654,17	
Budowa ul. Trzaskowskich i ul. Kusocińskiego w Karczewie	959 000,00	956 270,36	
Modernizacja nawierzchni dróg gminnych	150 000,00	93 266,00	Inwestycja zaplanowana do 12.04. 2025. W 2024 roku została wykonana droga w Otwocku Małym i Glinkach.
Poprawa infrastruktury drogowej na terenie gminy Karczew- etap II	3 305 703,08	209 813,71	Inwestycja trwa do 30.12. 2025. W 2024 r., został wykonany ciąg pieszo-rowerowy w ul. Częstochowskiej.
Budowa ścieżek rowerowych na terenie gminy Karczew	50 000,00	24 969,00	Wykonano projekt i dokumentację do wniosku o dofinansowanie
Wykonanie projektu i budowa drogi w Sobiekursku	30 000,00	5 043,00	Wykonano dokumentację projektową.
Projekty infrastruktury drogowej w Gminie Karczew	50 000,00	12 300,00	Została wykonana koncepcja zagospodarowania terenu przy Moczydle oraz projekt drogi do stadionu.
Ułożenie chodnika przy ul. Dojazd do ul. A. Krajowej na rzecz Osiedla nr 4	20 000,00	-	Brak realizacji zadania
Ułożenie destruktu na ulicy Sosnowej - na rzecz Osiedla nr 7	5 000,00	5 000,00	Wykonano kosztorysy i przedmiary.

Zakup posypywarki ciągnionej	50 000,00	49 077,00	Zadanie zostało zrealizowane- zakupiono posypywarkę ciągnioną.
Budowa ul. Trzaskowskich i ul. Kusocińskiego w Karczewie - środki z Polskiego Ładu	5 225 000,00	5 225 000,00	
Modernizacja nawierzchni dróg gminnych- środki z Polskiego Ładu	900 000,00	770 000,00	Inwestycja trwa do 12.04.2025. W ramach umowy została wykonana droga w Glinkach, Sobiekursku i Otwocku Małym.
Zakup wiat przystankowych	115 900,00	112 864,80	Zakupiono wiaty przystankowe na teren gminy.
Gospodarka mieszkaniowa	83 964,76	83 964,76	
Odszkodowanie za grunty pod drogi publiczne gminne	29 830,00	29 830,00	Wykup gruntów zrealizowano do wysokości planu.
Nabycie nieruchomości w miejscowości Sobiekursk działka nr 155	54 134,76	54 134,76	Realizacja zadania zgodnie z aktem notarialnym. 4 rata za zakup nieruchomości w Sobiekursku dz. nr 155.
Administracja publiczna	3 539 384,97	1 476 502,48	
Zakup i montaż klimatyzacji w budynku Urzędu Miejskiego w Karczewie	42 000,00	41 820,00	Zakup i montaż klimatyzacji w sali nr 11 budynku Urzędu Miejskiego
Projekt nowego przyłącza wodociągowego oraz instalacji hydrantowej p.poz. budynku Urzędu Miejskiego	18 450,00	18 450,00	Wykonano projekt przyłącza wodociągowego oraz instalacji hydrantowej p.poz. budynku Urzędu Miejskiego.
Zakup samochodu dostawczego (brygadówki) dla GR	120 000,00	105 385,00	Zakupiono samochód dostawczy.
Komponent e-dostępność projektu pn. "Wirtualny Warszawski Obszar Funkcjonalny (Virtual WOF)"	62 502,00	62 502,00	Zadanie zostało zrealizowane- środki wydatkowane w ramach trwałości projektu pn. "Wirtualny Warszawski Obszar Funkcjonalny (Virtual WOF)"
Rewitalizacja obszarów miejskich- wkład własny	3 296 432,97	1 248 345,48	Nakłady poniesione w wysokości 1.248.345,48 zł w ramach rozpoczęcia rewitalizacji centrum miasta. Zakończenie realizacji zadania nastąpi w 2025 r.
Bezpieczeństwo publiczne i ochrona przeciwpożarowa	1 711 100,00	175 198,20	
Dofinansowanie zakupu pojazdu oznakowanego w wersji terenowej o specjalnej specyfikacji technicznej oraz zakup pojazdów terenowych typu ATV wraz z wyposażeniem	25 000,00	25 000,00	Przekazano środki w ramach dofinansowania- pojazd został zakupiony.
Dofinansowanie zakupu samochodu specjalnego operacyjnego wraz z wyposażeniem na potrzeby Komendy Powiatowej PSP w Otwocku	25 000,00	25 000,00	Przekazano środki w ramach dofinansowania- pojazd został zakupiony.
Modernizacja budynku OSP Karczew	40 000,00	-	Brak wykonania- planowana realizacja przewidziana jest na 2025 r.
Zakup sprężarki powietrza spalinowej oraz przyczepki z przystosowaniem do montażu sprężarki powietrza spalinowej- dotacja + wkład własny	85 200,00	85 198,20	Zakupiono sprężarkę powietrza spalinową oraz przyczepkę z przystosowaniem do montażu sprężarki
Zakup ciężkiego samochodu ratowniczo- gaśniczego- OSP Karczew- wkład własny	1 495 900,00	-	Umowa na realizację zadania została podpisana- dostawa samochodu nastąpi w 2025 r.

Dotacja celowa dla Ochotniczej Straży Pożarnej w Otwocku Wielkim z przeznaczeniem na przystosowanie samochodu do potrzeb OSP	40 000,00	40 000,00	Przekazano środki w ramach dofinansowania- pojazd został przystosowany do potrzeb OSP.
Modernizacja lokali po lokatorach w Zespole Szkolno-Przedszkolnym w Otwocku Wielkim	133 000,00	-	Brak realizacji zadania.
Termomodernizacja budynku i przebudowa dachu Szkoły Podstawowej nr 1 w Karczewie	78 780,84	78 780,84	Wydatki dotyczą spłaty rat dla firmy Siemens za przeprowadzone prace termomodernizacyjne.
Termomodernizacja budynku Szkoły Podstawowej nr 2 w Karczewie wraz z opracowaniem dokumentacji	25 377,24	25 377,24	Wydatki dotyczą spłaty rat dla firmy Siemens za przeprowadzone prace termomodernizacyjne.
Termomodernizacja budynku Szkoły Podstawowej w Glinkach	62 071,92	62 071,92	Wydatki dotyczą spłaty rat dla firmy Siemens za przeprowadzone prace termomodernizacyjne.
Termomodernizacja budynku Szkoły Podstawowej w Nadbrzeżu	19 202,76	19 202,76	Wydatki dotyczą spłaty rat dla firmy Siemens za przeprowadzone prace termomodernizacyjne.
Termomodernizacja budynku Zespołu Szkolno-Przedszkolnego w Otwocku Wielkim wraz z opracowaniem dokumentacji	34 917,96	34 917,96	Wydatki dotyczą spłaty rat dla firmy Siemens za przeprowadzone prace termomodernizacyjne.
Termomodernizacja budynku Zespołu Szkolno-Przedszkolnego w Sobiekursku	50 322,12	50 322,12	Wydatki dotyczą spłaty rat dla firmy Siemens za przeprowadzone prace termomodernizacyjne.
Modernizacja placu zabaw przy ZSP w Sobiekursku	71 955,00	71 955,00	Inwestycja została w całości zrealizowana. Bezpieczna nawierzchnia została wykonana.
Modernizacja placu zabaw w SP w Glinkach	102 090,00	102 090,00	Inwestycja została w całości zrealizowana. Bezpieczna nawierzchnia została wykonana.
Zakup wiaty na rowery	15 879,86	15 879,56	Zakupiono wiatę ba rowery.
Termomodernizacja budynku Gminnego Przedszkola Nr 1 w Karczewie	60 230,88	60 230,88	Wydatki dotyczą spłaty rat dla firmy Siemens za przeprowadzone prace termomodernizacyjne.
Termomodernizacja budynku Gminnego Przedszkola nr 2 w Karczewie	57 680,04	57 680,04	Wydatki dotyczą spłaty rat dla firmy Siemens za przeprowadzone prace termomodernizacyjne.
Modernizacja sieci kanalizacyjnych w budynku Gminnego Przedszkola Nr 1 w Karczewie	520 000,00	501 845,00	Inwestycja została w całości zrealizowana. Instalacja sieci kanalizacyjnych została wykonana.
Modernizacja dachu w Zespole Szkół w Karczewie	30 000,00	-	Brak realizacji zadania.
Termomodernizacja budynku Zespołu Szkół w Karczewie	32 936,16	32 936,16	Wydatki dotyczą spłaty rat dla firmy Siemens za przeprowadzone prace termomodernizacyjne.
Modernizacja pomieszczeń kuchni szkolnej w Szkole Podstawowej Nr 2 w Karczewie	20 000,00	-	Brak realizacji zadania.
Zakup kuchni 4-palnikowej do SP2 w Karczewie	1 200,00	-	Rezygnacja z zakupu sprzętu.

Ochrona zdrowia	10 000,00	10 000,00	
Dotacja celowa na zakup video gastroskopu przez Powiatowe Centrum Zdrowia w Otwocku	10 000,00	10 000,00	Przekazano środki w ramach dofinansowania- video gastroskop został zakupiony.
Rodzina	7 681 131,00	5 934 294,41	
Budowa żłobka gminnego w Karczewie	4 923 131,00	209 299,39	
Budowa placu zabaw wraz z zagospodarowaniem terenu przy żłobku miejskim w Karczewie	2 285 000,00	884 067,23	Wybudowano plac zabaw, zrealizowano nowe ogrodzenie, nasadzono zieleń, zakup altany oraz domków ogrodnika.
Zakupy inwestycyjne dla żłobka miejskiego w Karczewie	473 000,00	23 320,80	Zakup wyposażenia do żłobka.
Gospodarka komunalna i ochrona środowiska	317 949,00	152 937,85	
Projekt sieci wodociągowej na ul. Ślepej w Karczewie	5 000,00	-	Inwestycja nie została zrealizowana.
Projekty sieci wodno- kanalizacyjnej na terenie miasta Karczew	100 000,00	-	Inwestycja nie została zrealizowana.
FS Wygoda - Zakup kosiarki	9 949,00	9 949,00	Zadanie zostało zrealizowane. Zakupiono kosiarkę.
Poprawa jakości powietrza na terenie Gminy Karczew poprzez modernizację kotłowni - dotacje celowe na dofinansowanie kosztów wymiany systemów ogrzewania węglowego budynkach położonych na terenie Gminy Karczew	120 000,00	102 989,25	Udzielenie dotacji na wymianę źródeł ciepła na terenie Gminy Karczew
Wykonanie projektu oświetlenia ulicznego w ul. Dębowej w Otwocku Wielkim	30 000,00	-	Brak realizacji zadania
Wykonanie projektu oświetlenia ulicznego w Glinkach od nr 79 do 140A	1 000,00	-	Brak realizacji zadania
Modernizacja oświetlenia ulicznego na terenie Gminy Karczew	12 000,00	-	Brak realizacji zadania
Zakup beczkowozu	40 000,00	39 999,60	Zadanie zostało zrealizowane. Zakupiono beczkowiec.
Kultura i ochrona dziedzictwa narodowego	1 207 075,43	1 096 864,93	
Modernizacja świetlicy wiejskiej w Ostrówku	185 000,00	143 910,00	Inwestycja została wykonana, świetlica została zmodernizowana.
Budowa ogrodzenia wokół świetlicy w Sobiekursku	85 000,00	80 958,60	Inwestycja została zrealizowana.
Adaptacja pomieszczenia świetlicy wiejskiej w Otwocku Wielkim na pokój małego strażaka	200 000,00	134 923,44	Inwestycja zrealizowana w całości- wynikiły oszczędności w trakcie postępowania przetargowego.
FS Janów - Zakup i montaż klimatyzacji do świetlicy wiejskiej	4 000,00	3 997,50	Inwestycja została zrealizowana. Zakupiono i zamontowano klimatyzację w świetlicy.
Ochrona zabytków i opieka nad zabytkami	71 636,90	71 636,90	
Dotacja celowa przekazana z budżetu na wymianę nawierzchni tarasów nad arkanami w Muzeum Wnętrz w Otwocku Wielkim w ramach realizacji Rządowego Programu Odbudowy Zabytków- środki zewnętrzne	71 636,90	70 204,16	Udzielono dotacji- zadanie zostało zrealizowane.
Pozostała działalność	661 438,53	661 438,49	
Dotacja celowa w ramach programów finansowanych z udziałem środków europejskich oraz środków, o których mowa w art. 5 ust. 3 pkt 5 lit. a i b ustawy, lub płatności w ramach budżetu środków europejskich, realizowanych przez jednostki samorządu terytorialnego	661 438,53	661 438,49	Refundacja wydatków zrealizowanych przez partnera (Gmina Wiązowna).
Kultura fizyczna	978 239,27	384 703,51	

FS Brzezinka - Budowa placu zabaw w miejscowości Brzezinka	25 817,30	25 817,29	Inwestycja została zrealizowana. Zakupiono zabawki.
FS Kępa Nadbrzeska i Władystawów- Budowa placu zabaw w miejscowości Kępa Nadbrzeska	20 845,92	20 845,92	Inwestycja została zrealizowana. Zakupiono zabawki.
FS Kosumce - Doposażenie placu zabaw w obiekty małej architektury	25 986,78	-	Inwestycja nie została wykonana.
FS Łukówiec - Doposażenie placu zabaw	34 000,00	24 573,70	Inwestycja została zrealizowana. Zakupiono zabawki.
FS Otwock Wielki - Doposażenie placu zabaw w Otwocku Wielkim, wykonanie nawierzchni oraz zakup urządzeń	35 000,00	35 000,00	Inwestycja została zrealizowana. Zakupiono zabawki.
Modernizacja boiska przy Centrum Kultury i Sportu w Karczewie-środek z dotacji	50 000,00	50 000,00	Wykonano nową nawierzchnię poliuretanową, zakupiono nowe kosze
Modernizacja boiska przy Centrum Kultury i Sportu w Karczewie-wkład własny	99 203,44	85 703,44	Wykonano nową nawierzchnię poliuretanową, zakupiono nowe kosze
Kompleksowa modernizacja budynku Centrum Kultury i Sportu w Karczewie	15 000,00	5 781,00	Przygotowanie dokumentacji, audytu energetycznego, aktualizacja kosztorysów.
Doposażenie placu zabaw w miejscowości Łukówiec- MIAS Mazowsze 2024	15 000,00	15 000,00	Inwestycja została zrealizowana. Zakupiono zabawki.
Budowa placu zabaw w miejscowości Kępa Nadbrzeska- MIAS Mazowsze 2024	15 000,00	15 000,00	Inwestycja została zrealizowana. Zakupiono zabawki.
Budowa placu zabaw w miejscowości Kępa Nadbrzeska- wkład własny	11 500,00	11 500,00	Inwestycja została zrealizowana. Zakupiono zabawki.
Budowa nowego boiska wielofunkcyjnego wraz z zadaszeniem o stałej konstrukcji przy Zespole Szkolno-Przedszkolnym w Otwocku Wielkim	17 835,00	17 835,00	Wykonano PFU na projekt hali sportowej o stałej konstrukcji
Modernizacja kompleksu sportowego "Moje Boisko-Orlik 2012" przy Zespole Szkolno-Przedszkolnym w Sobiekursku - wkład własny	50 000,00	-	Brak wykonania- planowana realizacja przewidziana jest na 2025 r.
FS Nadbrzeż - Wymiana wielofunkcyjnego zestawu zabawek	34 900,00	34 900,00	Doposażono plac zabaw.
FS Ostrówiec - Zakup zabawek na plac zabaw	28 277,70	28 277,70	Doposażono plac zabaw.
Zagospodarowanie terenu rekreacyjno- sportowego w miejscowości Karczew- wkład własny	267 919,46	-	Zadanie nie zostało wykonane- realizacja zadania nastąpi w 2025 r.
Wykonanie koncepcji zagospodarowania terenu przy Stadionie Miejskim w Karczewie	10 000,00	-	Inwestycja nie została zrealizowana.
Poprawa infrastruktury na terenie obiektu sportowego położonego na terenie osiedla na rzecz Osiedla nr 3	15 000,00	-	Inwestycja nie została zrealizowana.
Poprawa infrastruktury na osiedlu Ługi na rzecz Osiedla nr 8	207 133,67	-	Inwestycja nie została zrealizowana.
Razem	34 272 465,31	25 168 090,42	

DOTACJE UDZIELONE INNYM PODMIOTOM

Wyszczególnienie	Wykonanie na dzień 31.12.2024 r.			
	dla jednostek sektora finansów publicznych		dla jednostek spoza sektora finansów publicznych	
	na działalność bieżącą	na działalność inwestycyjną	na działalność bieżącą	na działalność inwestycyjną
Dotacje podmiotowe	6 400 405,14	0,00	1 658 285,82	0,00
Dotacja podmiotowa z budżetu dla publicznej jso	2 582 176,32	0,00	0,00	0,00
Dotacje podmiotowe dla niepublicznych przedszkoli	0,00	0,00	1 597 757,22	0,00
Dotacje podmiotowe dla niepublicznych przedszkoli	0,00	0,00	55 719,12	0,00
Dotacja podmiotowa z budżetu dla publicznej jso	563 228,82	0,00	0,00	0,00
Dotacje podmiotowe dla niepublicznych przedszkoli - wczesne wspomaganie rozwoju	0,00	0,00	4 809,48	0,00
Dotacja podmiotowa dla CKiS	2 445 000,00	0,00	0,00	0,00
Dotacja podmiotowa dla MGBP	810 000,00	0,00	0,00	0,00
Dotacje podmiotowe	0,00	0,00	16 808,61	0,00
Dotacja przedmiotowa z budżetu dla jednostek niezaliczanych do sektora finansów publicznych	0,00	0,00	16 808,61	0,00
Dotacje celowe	1 706 270,04	883 075,43	869 227,13	152 989,25
Dofinansowanie Szybkiej Kolei Miejskiej	150 000,00	0,00	0,00	0,00
Przebudowa drogi powiatowej nr 2729W w m. Glinki polegająca na poprawie bezpieczeństwa pieszych- pomoc finansowa dla Powiatu Otwockiego	0,00	150 000,00	0,00	0,00
Dofinansowanie etatu obsługującego mieszkańców Gminy Karczew w Wydziale Komunikacji w Starostwie Powiatowym w Otwocku	29 000,00	0,00	0,00	0,00
Działalność pożytku publicznego- Dotacja celowa z przeznaczeniem na zorganizowanie akcji krwiodawstwa w tym promocja krwiodawstwa-zorganizowanie imprezy promującej krwiodawstwo	0,00	0,00	8 000,00	0,00
Dotacja celowa dla OSP Karczew na zabezpieczenie gotowości bojowej	0,00	0,00	55 000,00	0,00
Dotacja celowa dla OSP Otwock Wielki na zabezpieczenie gotowości bojowej	0,00	0,00	55 000,00	0,00
Dotacja celowa dla OSP Łukówiec na zabezpieczenie gotowości bojowej	0,00	0,00	69 000,00	0,00
Dotacja celowa dla Ochotniczej Straży Pożarnej w Otwocku Wielkim z przeznaczeniem na przystosowanie samochodu do potrzeb OSP	0,00	0,00	0,00	40 000,00
Działalność pożytku publicznego- Dotacja celowa z przeznaczeniem na ratownictwo i ochronę ludności	0,00	0,00	6 000,00	0,00
Dotacje celowe przekazane do innych gmin dot. uczęszczania dzieci z terenu Gminy Karczew do przedszkoli niepublicznych na terenie innych gmin	517 480,68	0,00	0,00	0,00
Dotacja celowa z budżetu na finansowanie lub dofinansowanie zadań zleconych do realizacji pozostałym jednostkom nie zaliczanym do sektora finansów publicznych	0,00	0,00	14 227,13	0,00
Dotacja celowa na zakup video gastrokopu przez Powiatowe Centrum Zdrowia w Otwocku	0,00	0,00	0,00	10 000,00
Dot. fizykoterapia	228 462,00	0,00	0,00	0,00
Dot. szczepienia przeciw grypie	12 964,01	0,00	0,00	0,00
Działalność pożytku publicznego - dotacja celowa na przeciwdziałanie patologiom społecznym poprzez zorganizowanie świetlicy socjoterapeutycznej	0,00	0,00	56 000,00	0,00

Umieszczenie w rodzinach zastępczych i domach dziecka	189 363,35	0,00	0,00	0,00
Poprawa jakości powietrza na terenie Gminy Karczew poprzez modernizację kotłowni - dotacje celowe na dofinansowanie kosztów wymiany systemów ogrzewania węglowego budynkach położonych na terenie Gminy Karczew	0,00	0,00	0,00	102 989,25
Działalność pożytku publicznego - Opieka nad zwierzętami bezdomnymi z gminy Karczew	0,00	0,00	10 000,00	0,00
Dotacja celowa dla CKiS z przeznaczeniem na organizację Dni Karczewa	150 000,00	0,00	0,00	0,00
Dotacja celowa dla CKiS z przeznaczeniem na organizację Dożynek Gminnych	100 000,00	0,00	0,00	0,00
Dotacja celowa dla CKiS z przeznaczeniem na organizację Pożegnania Lata	60 000,00	0,00	0,00	0,00
Dotacja celowa dla CKiS z przeznaczeniem na utrzymanie świetlic wiejskich	105 000,00	0,00	0,00	0,00
Dotacja celowa dla CKiS z przeznaczeniem na działania skierowane dla seniorów, funkcjonowanie amatorskich grup teatralnych oraz zespołu „Gębule” i "Sottysi"	70 000,00	0,00	0,00	0,00
Dotacja celowa dla CKiS z przeznaczeniem na konserwację boisk	94 000,00	0,00	0,00	0,00
Dotacja celowa przekazana z budżetu wymianę nawierzchni tarasów nad arkanami w Muzeum Wnętrz w Otwocku Wielkim w ramach realizacji Rządowego Programu Odbudowy Zabytków- wkład własny	0,00	1 432,74	0,00	0,00
Dotacja celowa przekazana z budżetu wymianę nawierzchni tarasów nad arkanami w Muzeum Wnętrz w Otwocku Wielkim w ramach realizacji Rządowego Programu Odbudowy Zabytków- środki zewnętrzne	0,00	70 204,16	0,00	0,00
Działalność pożytku publicznego - Prowadzenie zajęć z nauki gry na instrumentach dętych oraz prowadzenie orkiestry dętej z wykorzystaniem obiektów należących do realizatora zadania	0,00	0,00	60 000,00	0,00
Działalność pożytku publicznego - Wspieranie aktywności seniorów poprzez prowadzenie działalności kulturalnej, edukacyjnej, integracyjnej oraz popularyzację zdrowego stylu życia	0,00	0,00	30 000,00	0,00
Działalność pożytku publicznego - Przygotowanie i organizacja wydarzeń o tematyce historyczno-militarnej	0,00	0,00	20 000,00	0,00
Działalność pożytku publicznego - Organizacja imprez kulturalnych w tym: festynów, przeglądów, spektakli, koncertów, prowadzenie warsztatów edukacyjnych, wokalnych i tanecznych	0,00	0,00	35 000,00	0,00
Działalność pożytku publicznego - Organizacja imprez kulturalnych – koncertów rozwijających więzi międzypokoleniowe oraz promujących historię i muzykę klasyczną	0,00	0,00	40 000,00	0,00
Dotacja celowa w ramach programów finansowanych z udziałem środków europejskich oraz środków, o których mowa w art. 5 ust. 3 pkt 5 lit. a i b ustawy, lub płatności w ramach budżetu środków europejskich, realizowanych przez jednostki samorządu terytorialnego	0,00	661 438,53	0,00	0,00
Działalność pożytku publicznego - Prowadzenie zajęć sportowych dla dzieci i młodzieży w ramach dyscypliny piłka nożna z wykorzystaniem obiektów i urządzeń sportowo-rekreacyjnych	0,00	0,00	316 000,00	0,00
Działalność pożytku publicznego - Prowadzenie zajęć sportowych dla dzieci i młodzieży w ramach dyscypliny piłka ręczna z wykorzystaniem Hali Sportowej w Karczewie	0,00	0,00	92 000,00	0,00
Działalność pożytku publicznego - Organizacja i przeprowadzenie turniejów piłki nożnej dla dzieci	0,00	0,00	3 000,00	0,00
Razem	8 106 675,18	883 075,43	2 544 321,56	152 989,25

FUNDUSZ SOŁECKI

szczegółowanie	Plan	Wykonanie	%
Transport i łączność	40 393,74	29 170,93	72,22
Drogi publiczne powiatowe	40 393,74	29 170,93	72,22
Zakup materiałów i wyposażenia	40 393,74	29 170,93	72,22
FS Glinki - Zakup kostki i obrzeży na chodnik w Glinkach od posesji nr 59 do 79	40 393,74	29 170,93	72,22
Oświata i wychowanie	10 856,18	10 856,18	100,00
Szkoły podstawowe	10 856,18	10 856,18	100,00
Zakup materiałów i wyposażenia	8 600,00	8 600,00	100,00
FS Otwock Mały - Zakup materiałów na hol główny dla Zespołu Szkolno- Przedszkolnego w Otwocku Wielkim	8 600,00	8 600,00	100,00
Zakup środków dydaktycznych i książek	856,18	856,18	100,00
FS Łukówiec - Zakup pomocy dydaktycznych dla Zespołu Szkolno- Przedszkolnego w Sobiekursku	856,18	856,18	856,18
Zakup usług pozostałych	1 400,00	1 400,00	100,00
FS Otwock Mały - Montaż zakupionych materiałów na hol główny dla Zespołu Szkolno- Przedszkolnego w Otwocku Wielkim	1 400,00	1 400,00	100,00
Gospodarka komunalna i ochrona środowiska	12 699,00	12 698,99	100,00
Utrzymanie zieleni w miastach i gminach	12 699,00	12 698,99	100,00
Wynagrodzenia bezosobowe	2 500,00	2 500,00	100,00
FS Całowanie - Koszenie trawy i pielęgnacja krzewów na terenie przyległym do świetlicy i placu zabaw	2 500,00	2 500,00	100,00
Zakup materiałów i wyposażenia	250,00	249,99	100,00
FS Sobiekursk - Zakup paliwa do kosiarki	250,00	249,99	100,00
Wydatki na zakupy inwestycyjne jednostek budżetowych	9 949,00	9 949,00	100,00
FS Wygoda - Zakup kosiarki	9 949,00	9 949,00	100,00
Kultura i ochrona dziedzictwa narodowego	222 143,26	208 560,93	93,89
Pozostałe zadania w zakresie kultury	45 437,18	42 854,06	94,31
Wynagrodzenia bezosobowe	2 600,00	2 600,00	100,00
FS Glinki - Zajęcia wakacyjne	2 600,00	2 600,00	100,00
Zakup materiałów i wyposażenia	4 512,77	4 512,47	99,99
FS Nadbrzeż - Imprezy plenerowe- zakupy materiałów	103,73	103,73	100,00
FS Piotrowice - Organizacja pikniku rodzinnego	114,00	114,00	100,00
FS Piotrowice - zakup sprzętu sportowego	4 295,04	4 294,74	99,99
Zakup środków żywności	4 215,71	4 215,55	100,00
FS Glinki - Organizacja imprezy integracyjnej "Dzień mieszkańca"	524,00	523,84	99,97
FS Nadbrzeż - Imprezy plenerowe	3 306,05	3 306,05	100,00
FS Piotrowice - Organizacja pikniku rodzinnego	385,66	385,66	100,00
Zakup usług pozostałych	34 108,70	31 526,04	92,43
FS Całowanie - Organizacja półkolonii	6 000,00	6 000,00	100,00
FS Całowanie - Organizacja pikniku (usługa gastronomiczna)	8 653,04	8 653,04	100,00
FS Glinki - Organizacja imprezy integracyjnej "Dzień mieszkańca"	2 976,00	2 976,00	100,00
FS Janów - Organizacja wydarzeń kulturalnych	3 500,00	3 500,00	100,00
FS Nadbrzeż - Imprezy plenerowe	4 797,00	4 797,00	100,00

FS Otwock Wielki - Wydarzenia kulturalno-edukacyjne, tj. Dzień Ziemi Sprzątanie Świata, Dni Dziedzictwa, Uroczyste Obchody 11 listopada	8 182,66	5 600,00	68,44
Domy i ośrodki kultury, świetlice i kluby	176 706,08	165 706,87	93,78
Zakup materiałów i wyposażenia	63 828,92	61 923,62	97,01
FS Janów - Zakup garażu blaszanego	3 000,00	3 000,00	100,00
FS Janów - Zakup materiałów do remontu świetlicy	5 000,00	4 994,00	99,88
FS Janów - Zakup flag	1 250,00	1 240,00	99,20
FS Janów - Zakup tłucznia	6 914,70	6 900,30	99,79
FS Otwock Mały - Zakup zieleni na teren świetlicy	4 680,82	4 680,82	100,00
FS Otwock Mały - Zakup namiotu imprezowego	6 000,00	6 000,00	100,00
FS Otwock Mały - zakup płyt ażurowych na teren świetlicy	4 300,00	4 298,11	99,96
FS Otwock Mały - Zakup przenośnej bramki na boisko przy świetlicy	3 500,00	3 499,20	99,98
FS Otwock Mały - Zakup kosiarki spalinowej z napędem	3 400,00	2 200,00	64,71
FS Otwock Wielki - Zakup stołów do świetlicy wiejskiej w Otwocku Wielkim	8 000,00	8 000,00	100,00
FS Ostrówiec - Ekspres ciśnieniowy do kawy	2 510,99	2 508,97	99,92
FS Sobiekursk - Zakup namiotu na potrzeby sołectwa	6 000,00	6 000,00	100,00
FS Sobiekursk - Zakup przedłużaczy, gaśnic, urządzeń grzewczych kranu, żyłki, lejka	1 765,07	1 765,07	100,00
FS Wygoda - Zakup dachów do namiotów	4 400,00	4 341,90	98,68
FS Wygoda - Zakup stołów i ławek	3 107,34	2 495,25	80,30
Zakup usług remontowych	55 892,41	46 921,00	83,95
FS Całowanie - Remont świetlicy wewnątrz	29 990,00	29 990,00	100,00
FS Całowanie - Wymiana drzwi zewnętrznych w świetlicy	5 000,00	5 000,00	100,00
FS Ostrówek - Remont świetlicy wiejskiej	20 902,41	11 931,00	57,08
Zakup usług pozostałych	52 984,75	52 864,75	99,77
FS Janów - Montaż garażu wraz z wykonaniem podłoża	3 000,00	2 880,00	96,00
FS Otwock Mały - Montaż kamer na terenie świetlicy	7 270,00	7 270,00	100,00
FS Otwock Mały - Ułożenie płyt ażurowych na terenie świetlicy	5 100,00	5 100,00	100,00
FS Otwock Mały - Ułożenie kostki na terenie świetlicy	9 700,00	9 700,00	100,00
FS Piotrowice - Wykonanie zadaszenia przy świetlicy wiejskiej	27 914,75	27 914,75	100,00
Wydatki na zakupy inwestycyjne jednostek budżetowych	4 000,00	3 997,50	99,94
FS Janów - Zakup i montaż klimatyzacji do świetlicy wiejskiej	4 000,00	3 997,50	99,94
Kultura fizyczna	228 615,57	193 192,11	84,51
Obiekty sportowe	200 337,87	164 914,41	82,32
Zakup materiałów i wyposażenia	22 373,37	22 363,00	99,95
FS Sobiekursk - Zakup ogrodzenia na sołeckim placu zabaw oraz niezbędne akcesoria do montażu	22 263,00	22 263,00	100,00
FS Nadbrzeż - Zakup piasku na plac zabaw	110,37	100,00	90,60
Zakup usług remontowych	1 414,50	1 414,50	
FS Sobiekursk - Naprawa systemu monitoringu na sołeckim placu zabaw	1 414,50	1 414,50	100,00

Wydatki inwestycyjne jednostek budżetowych	141 650,00	106 236,91	75,00
FS Brzezinka - Budowa placu zabaw w miejscowości Brzezinka	25 817,30	25 817,29	100,00
FS Kępa Nadbrzeska i Władysławów- Budowa placu zabaw w miejscowości Kępa Nadbrzeska	20 845,92	20 845,92	100,00
FS Kosumce - Dopuszenie placu zabaw w obiekty małej architektury	25 986,78	0,00	0,00
FS Łukówiec - Dopuszenie placu zabaw w miejscowości Łukówiec	34 000,00	24 573,70	72,28
FS Otwock Wielki - Dopuszenie placu zabaw w Otwocku Wielkim, wykonanie nawierzchni oraz zakup urządzeń	35 000,00	35 000,00	100,00
Wydatki na zakupy inwestycyjne jednostek budżetowych	34 900,00	34 900,00	100,00
FS Nadbrzeż - Wymiana wielofunkcyjnego zestawu zabawek	34 900,00	34 900,00	100,00
Zadania w zakresie kultury fizycznej	28 277,70	28 277,70	100,00
Wydatki na zakupy inwestycyjne jednostek budżetowych	28 277,70	28 277,70	100,00
FS Ostrówiec - Zakup zabawek na plac zabaw	28 277,70	28 277,70	100,00
Razem	514 707,75	454 479,14	88,30



STAN MIENIA KOMUNALNEGO

MAJĄTEK GMINY KARCZEW

Wartość brutto majątku Gminy Karczew, wg stanu na dzień 31.12.2024 r. wynosi 233 703 814,00 zł.

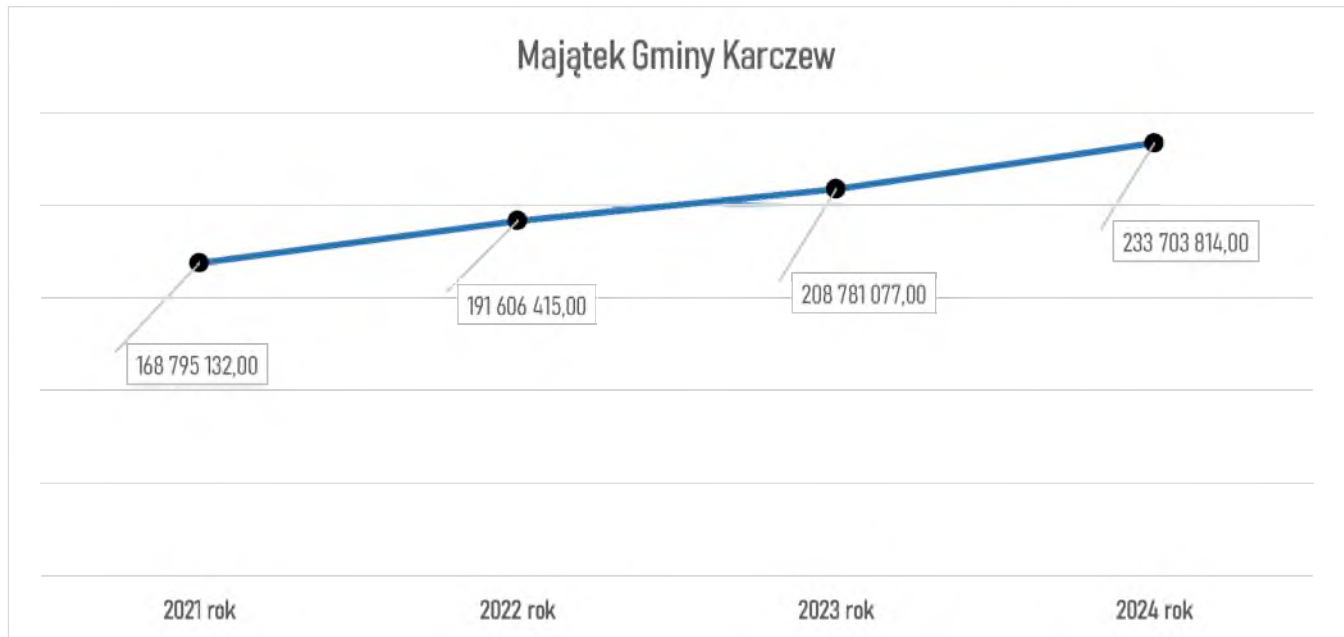

JEDNOSTKI ORGANIZACYJNE	FORMA POWIERZENIA MAJĄTKU
Urząd Miejski w Karczewie	Wykonywanie praw własności
Zespół Szkół w Karczewie	Trwały zarząd
Szkoła Podstawowa nr 1	Trwały zarząd
Szkoła Podstawowa nr 2	Trwały zarząd
Szkoła Podstawowa w Glinkach	Trwały zarząd
Zespół Szkolno-Przedszkolny w Sobiekursku	Trwały zarząd
Zespół Szkolno-Przedszkolny w Otwocku Wielkim	Trwały zarząd
Gminne Przedszkole nr 1	Nieuregulowany stan własności
Gminne Przedszkole nr 2	Trwały zarząd
Gminne Przedszkole nr 3	Trwały zarząd
Miejsko Gminny Ośrodek Samopomocy Środowiskowej	Najem od OSM
Miejsko Gminny Ośrodek Pomocy Społecznej	Umowa użyczenia
INSTYTUCJE KULTURY - OSOBY PRAWNE	
Miejsko - Gminna Biblioteka Publiczna	Umowa użyczenia
Centrum Kultury i Sportu (MGOK+Zakład przed połączeniem)	Umowa użyczenia

Szczegółowe informacje o stanie mienia komunalnego za okres 01.01.2024 r. - 31.12.2024 r. są zamieszczone w Zarządzeniu Nr 56/2025 Burmistrza Karczewa z dnia 25 marca 2025 r. w sprawie przedstawienia sprawozdania rocznego z wykonania budżetu Gminy Karczew za 2024 rok oraz informacji o stanie mienia komunalnego Gminy Karczew.



ZARZĄDZANIE KRYZYSOWE

SYSTEM OSTRZEGANIA I ALARMOWANIA

Zgodnie z art. 19 ust. 1 ustawy z dnia 26 kwietnia roku 2007 o zarządzaniu kryzysowym organem właściwym w sprawach zarządzania kryzysowego na terenie miasta i gminy jest Burmistrz Karczewa, którego zadania zostały określone we wspomnianej ustawie. Natomiast organem pomocniczym Burmistrza w zapewnieniu wykonywania zadań zarządzania kryzysowego jest Gminny Zespół Zarządzania Kryzysowego, powołany w roku 2021 Zarządzeniem Burmistrza Karczewa Nr 133/2021 z dnia 12 października 2021 roku. Burmistrz określił jego skład, organizację, siedzibę oraz tryb pracy. Szczegółowe zasady funkcjonowania Zespołu zostały określone w Regulaminie Pracy Gminnego Zespołu Zarządzania Kryzysowego.

GGZK ZAPEWNI NA OBSZARZE MIASTA I GMINY KARCZEW REALIZACJĘ NASTĘPUJĄCYCH ZADAŃ:

- całodobowe alarmowanie członków gminnego zespołu zarządzania kryzysowego, a w sytuacjach kryzysowych zapewnienie całodobowego dyżuru w celu zapewnienia przepływu informacji oraz dokumentowania prowadzonych czynności,
- współdziałanie z centrami zarządzania kryzysowego organów administracji publicznej,
- nadzór nad funkcjonowaniem systemu wykrywania i alarmowania oraz systemu wczesnego ostrzegania ludności,
- współpracę z podmiotami realizującymi monitoring środowiska,
- współdziałanie z podmiotami prowadzącymi akcje ratownicze, poszukiwawcze i humanitarne,
- realizację zadań stałego dyżuru na potrzeby podwyższania gotowości obronnej państwa.

PODSTAWĄ REAGOWANIA W SYTUACJACH KRYZYSOWYCH SĄ OPRACOWANE NASTĘPUJĄCE PLANY:

- Gminny Plan Zarządzania Kryzysowego,
- Plan Obrony Cywilnej,
- Plan Ochrony przed Powodzią,
- Plan Ochrony Zabytków,
- Plan dystrybucji preparatu jodowego i inne,
- System ostrzegania i alarmowania.

Na terenie miasta i gminy Karczew usytuowane są 3 syreny alarmowe wraz z urządzeniem sterującym, które stanowi element systemu ostrzegania i alarmowania ludności przed zjawiskami katastrofalnymi i zagrożeniem dla Powiatu Otwockiego.

OCHRONA PRZECIWPOŻAROWA

Dane statystyczne przekazane przez Komendę Powiatową Państwowej Straży Pożarnej w Otwocku dotyczące zdarzeń na terenie Powiatu Otwockiego z udziałem naszych jednostek OSP:

Nazwa jednostki	Liczba wyjazdów	Pożar	Miejscowe zagrożenie	Alarmy fałszywe	Zabezpieczenie rejonu
OSP Karczew	237	82	90	30	35
OSP Otwock Wielki	136	77	46	7	6
OSP Łukówiec	139	65	27	44	3

Na terenie Gminy Karczew działają trzy jednostki ochotniczej straży pożarnej: OSP Karczew, OSP Otwock Wielki oraz OSP Łukówiec. Ochotnicze Straże Pożarne są jednostkami ochrony przeciwpożarowej i realizują przedsięwzięcia mające na celu ochronę życia, zdrowia, mienia lub środowiska przed pożarem, klęską żywiołową lub innym miejscowym zagrożeniem. Cechą charakterystyczną Gminy Karczew jest duże zalesienie, położenie nad rzeką Wisłą oraz trasy szybkiego ruchu. Głównym zadaniem gminy w tym zakresie jest zapewnienie gotowości bojowej jednostek OSP o każdej porze dnia i nocy. W pełnej gotowości muszą być ludzie i w pełnej sprawności technicznej sprzęt znajdujący się w ich dyspozycji. W myśl art. 32 ust. 1 ustawy o ochronie przeciwpożarowej koszty wyposażenia, utrzymania, wyszkolenia i zapewnienia gotowości bojowej jednostek ochrony przeciwpożarowej, w tym ochotniczych straży pożarnych ponosi gmina. Gmina ma również obowiązek bezpłatnego umundurowania członków OSP, ubezpieczenia w instytucji ubezpieczeniowej członków OSP i Młodzieżowej Drużyny Pożarniczej oraz ponoszenia kosztów okresowych badań lekarskich.

Dwie jednostki od 1995 roku tj. OSP Karczew i OSP Otwock Wielki, a OSP Łukówiec od 2024 r., są włączone do Krajowego Systemu Ratowniczo-Gaśniczego, a ich położenie umożliwia sprawne reagowanie na zdarzenia z terenu Gminy Karczew oraz Powiatu Otwockiego. Bezpośredni udział w działaniach ratowniczych mogą brać członkowie ochotniczych straży pożarnych, którzy ukończyli 18 lat

i nie przekroczyli 65 lat, posiadający aktualne badania lekarskie dopuszczające do udziału w działaniach ratowniczych oraz odbyli szkolenia pożarnicze. Alarmowanie członków jednostek odbywa się na bazie systemu selektywnego wywołania i alarmowania przy pomocy wiadomości tekstowej SMS wysłanej w chwili uruchomienia syreny dzięki urządzeniom GSM DTG 52. Każdy wyjazd jednostki do akcji jest ewidencjonowany przez stanowisko kierowania Komendy Powiatowej Państwowej Straży Pożarnej w Otwocku.

W roku 2024 strażacy brali udział we wszystkich zdarzeniach tj. pożary, miejscowe zagrożenia, alarmy fałszywe, zabezpieczenie rejonu. Ekwiwalent pieniężny za godzinę udziału w działaniach ratowniczo-gaśniczych wynosił 21 zł w roku 2024. Oprócz działań ratowniczo - gaśniczych członkowie jednostek uczestniczą w lokalnych inicjatywach, a także pracach na rzecz społeczności gminy. Na utrzymanie działalności przeciwpożarowej w roku 2024 wydatkowano z budżetu gminy 698 518,44 zł. Na koszty składają się nie tylko zakupy sprzętu, ale opłaty związane z zakupem energii, wody, remontami, ekwiwalentem i innymi mającymi wpływ na gotowość bojową OSP. Jednostki będące w Krajowym Systemie Ratowniczo - Gaśniczym otrzymują również dotacje celowe ze środków ministerialnych.

SPRZĘT, REMONT I MODERNIZACJA OCHOTNICZYCH STRAŻY POŻARNYCH

W 2024 roku zostały m.in. zakupiony następujący sprzęt dla Ochotniczych Straży Pożarnych z Gminy Karczew:

OSP Karczew

- 15 680,00 zł - zakup ubrań specjalnych
- 6 390,00 zł - zakup butów strażackich i ubrania koszarowego
- 5 980,00 zł - zakup akumulatorów i prostownika do wozu strażackiego
- 5 535,00 zł - remont skrzyni biegów
- 4 319,98 zł - zakup felg z oponami

OSP Łukówiec

- 85 200,00 zł - zakup sprężarki powietrza spalinowej oraz przyczepki z przystosowanie do montażu sprężarki (dofinansowanie z Samorządu Województwa Mazowieckiego)
- 10 200,00 zł - szkolenie specjalistyczne
- 6 549,89 zł - zakup umundurowania koszarowego
- 6 820,35 zł - usługa serwisowa samochodu bojowego
- 5 000,00 zł - usługa oklejania
- 2 944,00 zł - zakup nagrzewnicy oraz butów strażackich
- 2 290,26 zł - zakup sprzętu
- 1 950,00 zł - usługa zabudowy
- 1 837,45 zł - zakup skrzynki, bielizny podbarierowej, rękawic
- 1 476,00 zł - oznakowanie aut pożarniczych

OSP Otwock Wielki

- 15 277,10 zł - zakup butli kompozytowych z osprzętem, buty, ubrania, detektor prądownicy
- 5 953,20 zł - remont zawieszenia wozu bojowego
- 4 600,00 zł - zakup opon do samochodu bojowego
- 3 790,50 zł - zakup filtrów do masek, półmasek węży z łącznikami
- 2 545,10 zł - naprawa skrzyni biegów w samochodzie bojowym
- 2 217,00 zł - zakup myjki ciśnieniowej, tarczy, ostrzałki

Gmina finansowała obóz szkoleniowy dla OSP z Gminy Karczew - 11 000,00 zł

DANE DOTYCZĄCE WYPOSAŻENIA JEDNOSTEK

OSP Karczew	OSP Otwock Wielki	OSP Łukówiec
Mercedes Atego 1326 AF r. 2008	Volvo FL r. 2021	Mercedes Benz 1124F r. 1999
Mercedes Benz 1019 AF r. 1981	Przyczepka lekka sam. r. 2013	Man TGM 13.290 4x4 BB r. 2019
Mitsubishi L200 r. 2011	Tatra GCBA 8/32 r. 1987	FS Lublin r. 2000
	Renault Trafic r. 2024	
	Quad Loncin r. 2024	



EDUKACJA

INFORMACJE PODSTAWOWE

Na terenie Gminy w roku 2024 funkcjonowało 9 placówek oświatowych, dla których Gmina Karczew jest organem prowadzącym.

Były to:

1. Przedszkole Nr 1 w Karczewie,
2. Przedszkole Nr 2 „Tęczowa Kraina” w Karczewie,
3. Przedszkole Nr 3 „Ługuś” w Karczewie,
4. Szkoła Podstawowa Nr 1 im. Bolesława Prusa w Karczewie,
5. Szkoła Podstawowa Nr 2 im. Bohaterów Westerplatte w Karczewie,
6. Szkoła Podstawowa im. Batalionów Chłopskich w Glinkach,
7. Zespół Szkolno-Przedszkolny w Otwocku Wielkim, w którego w skład wchodzi:
 - Szkoła Podstawowa im. Jana Pawła II w Otwocku Wielkim,
 - Przedszkole w Otwocku Wielkim,
8. Zespół Szkolno-Przedszkolny w Sobiekursku, w którego w skład wchodzi:
 - Szkoła Podstawowa im. Jerzego Kukuczki w Sobiekursku,
 - Przedszkole w Sobiekursku,
9. Zespół Szkół im. Księdza Kardynała Stefana Wyszyńskiego w Karczewie.

ZADANIAMI Z ZAKRESU OŚWIATY ORAZ POŻYTKU PUBLICZNEGO, W ROKU 2024 ZAJMOWAŁ SIĘ WYDZIAŁ CENTRUM USŁUG WSPÓLNYCH URZĘDU MIEJSKIEGO W KARCZEWIE.

WYDATKI NA JEDNEGO UCZNIĄ/PRZEDSZKOLAKA Z PODZIAŁEM NA PLACÓWKI

Lp.	Placówka	2021	2022	2023	2024
1	Zespół Szkół w Karczewie	11 976,68	11 376,99	12 395,00	17 593,95
2	Szkoła Podstawowa nr 1	11 907,52	12 835,53	13 221,09	18 638,02
3	Szkoła Podstawowa nr 2	10 710,86	11 925,39	16 043,66	19 861,05
4	Szkoła Podstawowa w Glinkach	20 822,90	25 856,27	25 735,77	34 986,86
5	Zespół Szkolno-Przedszkolny w Otwocku Wielkim	18 190,72	16 728,00	20 766,16	27 100,13
6	Zespół Szkolno-Przedszkolny w Sobiekursku	12 669,50	13 405,31	15 342,58	20 192,00
7	Przedszkole nr 1	14 988,04	11 376,99	18 620,52	25 512,21
8	Przedszkole nr 2	14 827,16	15 916,75	17 790,40	23 708,69
9	Przedszkole nr 3	16 723,70	16 402,99	20 481,99	25 946,54

ETATY NAUCZYCIELSKIE W PLACÓWKACH OŚWIATOWYCH

	2021	2022	2023	2024
Liczba nauczycieli dyplomowanych	131	130	136	140
Liczba nauczycieli mianowanych	72	69	67	66
Liczba nauczycieli kontraktowych	47	60	58	41
Liczba nauczycieli stażystów	14	0	0	0
Liczba nauczycieli początkujących	0	9	8	17

ETATY W PLACÓWKACH OŚWIATOWYCH

	2021		2022		2023		2024	
	ogółem	w tym kierown.	ogółem	w tym kierown.	ogółem	w tym kierown.	ogółem	w tym kierown.
Liczba nauczycieli	264	12	271	12	297	13	268	13
Liczba prac. administracji	29	9	26	9	30	9	31	9
Liczba prac. obsługi	82	-	77	-	77	-	76	-

LICZBA UCZNIÓW Z PODZIAŁEM NA PLACÓWKI

PLACÓWKA	LICZBA UCZNIÓW			
	2021	2022	2023	2024
Zespół Szkół w Karczewie	193	226	269	292
Szkoła Podstawowa Nr 1 im. Bolesława Prusa w Karczewie	321	352	347	405
Szkoła Podstawowa Nr 2 im. Bohaterów Westerplatte w Karczewie	581	581	545	470
Szkoła Podstawowa im. Batalionów Chłopskich w Glinkach	110	95	104	110
Zespół Szkolno-Przedszkolny w Otwocku Wielkim	164	214	181	210
Zespół Szkolno-Przedszkolny w Sobiekursku	261	278	273	275
Przedszkole nr 1 w Karczewie	131	133	124	120
Przedszkole nr 2 w Karczewie	117	119	125	120
Przedszkole nr 3 w Karczewie	123	136	134	131
RAZEM	2001	2134	2102	2133

WYNIKI EGZAMINÓW ÓSMOKLASISTÓW

Lp.	Szkoła Podstawowa	Średnie wyniki procentowe dla arkusza (%)		
		Język polski	Matematyka	Język angielski
1.	Szkoła Podstawowa Nr 1 im. Bolesława Prusa w Karczewie	77,06	56,50	60,00
2.	Szkoła Podstawowa Nr 2 im. Bohaterów Westerplatte w Karczewie	75,19	53,33	70,50
3.	Szkoła Podstawowa im. Batalionów Chłopskich w Glinkach	62,20	54,00	54,00
4.	Zespół Szkolno-Przedszkolny w Otwocku Wielkim	76,27	48,73	61,82
5.	Zespół Szkolno-Przedszkolny w Sobiekursku	74,30	58,61	62,68

DOWÓZ UCZNIÓW DO SZKÓŁ

Lp.	Wyszczególnienie	Liczba uczniów			
		2021/2022	2022/2023	2023/2024	2024/2025
1.	Uczniowie niepełnosprawni				
	dowóz zbiorowy	16	16	15	14
	dowóz realizowany przez rodziców / prawnych opiekunów	11	9	15	17
2.	Uczniowie zamieszkujący w określonych odległościach od szkoły (zgodnie z ustawą Prawo oświatowe)	186	227	254	236
	Razem	213	252	284	267

PRZEDSZKOLE NR 1 W KARCZEWIE

SIEDZIBA:

ul. Bednarska 2, 05-480 Karczew

DYREKTOR:

Agata Kurnicka

E-MAIL:

gp1.karczew@gmail.pl

TELEFON:

22 780 64 23

STRONA WWW:

www.przedszkole1karczew.pl



INFORMACJĘ O WAŻNYCH WYDARZENIACH ORGANIZOWANYCH PRZEZ PLACÓWKĘ LUB W KTÓRYCH PLACÓWKA BRAŁA UDZIAŁ:

Życie przedszkolne obfituje w różnego rodzaju uroczystości, które pozwalają na prezentację umiejętności dzieci oraz wzbogacenie ich wiedzy. W roku 2024, odbyły się w Przedszkolu imprezy, wydarzenia, które wpłynęły na integrację środowiska rodzinnego i przedszkolnego. Do nich należą m.in.:

- pasowanie na przedszkolaka,
- cykl koncertów muzycznych,
- występy dzieci z okazji Bożego Narodzenia, Dnia Babci i Dziadka,
- cykl spotkań w ramach zachęcania dzieci do czytelnictwa,
- udział w Jarmarku Walbachowskim i Wielkanocnym,
- obchody 11 listopada w każdej grupie przedszkolnej,
- udział w uroczystym złożeniu kwiatów pod pomnikiem Orła Białego,
- Międzynarodowy Dzień Praw Dziecka,
- Światowy Dzień Autyzmu,
- Dzień chłopaka,
- Dzień Kobiet,
- Dzień Dyni,
- „EJ TO NIE JEST ŻART, TO JEST PRZEMOC”,
- Sprzątamy dla Polski,
- Powitanie Jesieni,
- Dzień Przedszkolaka,
- pomoc dla powodzian,
- wigilie grupowe,
- obchody rocznicy uchwalenia Konstytucji 3 Maja,
- uroczyste zakończenie roku w przedszkolu,
- udział w Dniach Karczewa,
- Piknik z okazji Dnia Dziecka,
- Piknik Rodzinny.

INFORMACJE O DZIAŁALNOŚCI WOLONTARIATU I WSPÓŁPRACY Z RODZICAMI:

W przedszkolu działa wolontariat. Jego założeniem jest dobrowolny udział dzieci i ich rodziców oraz nauczycieli przedszkola w bezinteresownej i bezpłatnej pracy na rzecz ludzi i zwierząt potrzebujących wsparcia i pomocy. Rozwijanie wolontariatu w przedszkolu ma bez wątpienia walor wychowawczy, kształtuje postawy prospołeczne dzieci, uczy obowiązkowości i odpowiedzialności.

Akcje, w których braliśmy w roku 2024 udział to m.in. Zbiórka dla IOP Otwock, Tusz do paki, Góra Grosza, Pomoc dla powodzian. Współpraca z rodzicami wynika z chęci niesienia pomocy rodzinie w spełnianiu jej funkcji wychowawczych oraz potrzeby ujednoczenia kierunku wpływów przedszkola i domu. Zakres tej współpracy obejmuje: starania o zapewnienie warunków prawidłowego rozwoju dziecka, inicjowanie poczynań pedagogicznych rodziców, oddziaływanie na postawy rodzicielskie, podnoszenie kultury pedagogicznej i poszerzanie wiedzy rodziców o rozwoju i wychowaniu w okresie dzieciństwa, pomoc rodziców w ulepszaniu warunków pracy przedszkola.

Dobra współpraca, wzajemna akceptacja i zrozumienie wpływa pozytywnie na rozwój dziecka, wzmacnia oddziaływania wychowawcze i edukacyjne, przyczynia się także do wzrostu prestiżu przedszkola i daje szansę rozwoju inicjatyw społecznych na rzecz placówki. Rada Rodziców zasponsorowała nagrody za udział w konkursach organizowanych przez przedszkole, zakup książek do biblioteki przedszkolnej, zakup prezentów na Dzień Dziecka i Mikołajki. Finansowała koncerty, teatryki, wycieczki, tort dla nowych przedszkolaków. Rodzice chętnie uczestniczyli w organizacji poczęstunku z okazji Dnia Babci i Dziadka oraz wigilii przedszkolnej.

INFORMACJE O DZIAŁANIACH PLACÓWKI NP. INNOWACJE, PROGRAMY, PROJEKTY:

Placówka zapewnia warunki lokalowe dla 5 grup przedszkolnych (dzieci w wieku od 3-6 lat). Pobyt dzieci w przedszkolu trwa od godziny 6:30 do 17:30. Dzieci korzystają z trzech posiłków: śniadania, obiadu i podwieczorku.

W przedszkolu są podejmowane działania wychowawczo – profilaktyczne mające na celu wsparcie ucznia w wszechstronnym rozwoju fizycznym (zdrowy styl życia), psychicznym (odpowiedzialność), społecznym (konstruowane role społeczne), duchowym (system wartości). Planowane działania nauczyciele zwracają uwagę na zdrowy styl życia, prawidłowe odżywianie – dzieci układają zdrowe jadłospisy, przygotowują proste posiłki, które spożywają w przedszkolu lub zabierają do domu. Organizujemy zawody sportowe na terenie przedszkola i turnieje piłki nożnej (mini boisko ze sztuczną nawierzchnią).

W przedszkolu były realizowane programy i projekty dotyczące profilaktyki zdrowotnej, zdrowego żywienia, troski o zdrowie własne i innych.

Program „Kubusiowi przyjaciele natury” - celem programu jest poznanie podstawowych zasady ekologii ,jak również dlaczego warto jeść owoce i warzywa oraz korzyści płynące z ruchu.

Nowa podstawa programowa wychowania przedszkolnego zawiera zagadnienia dotyczące kształtowania i wdrażania dzieci do dbałości o bezpieczeństwo własne oraz innych. Dzieci uczą się właściwego zachowania się w sytuacjach zagrożenia, uczą się gdzie można otrzymać pomoc oraz umiejętności proszenia o taką pomoc.

FOTOGALERIA PRZEDSZKOLA NR 1



Obchody 11 listopada



Pasowanie na przedszkolaka



Uroczyste zakończenie roku w przedszkolu

PRZEDSZKOLE NR 2 W KARCZEWIE

SIEDZIBA:

ul. M. Kopernika 13, 05-480 Karczew

DYREKTOR:

Małgorzata Mądrakiewicz-Piórkowska

E-MAIL:

sekretariat@przedszkole2karczew.pl

TELEFON:

22 780 64 84, 600 439 635

STRONA WWW:

www.przedszkole2karczew.pl



INFORMACJA O WAŻNYCH WYDARZENIACH ORGANIZOWANYCH PRZEZ PLACÓWKĘ LUB W KTÓRYCH PLACÓWKĄ BRAŁA UDZIAŁ:

- Jubileusz 45-lecia przedszkola,
- sprzątanie świata – akcja ogólnopolska,
- Międzynarodowy Dzień Ziemi – sadzenie krzewów przez dzieci na terenie przedszkola,
- systematyczne szkolenia z pierwszej pomocy dla przedszkolaków,
- dbamy o nasze zęby – współpraca z przychodnią stomatologiczną z Warszawy w ramach akcji „Uśmiech”,
- udział w programie ogólnopolskim „Przedszkole bez owsików” – włączenie rodziców w akcję,
- akcja Cała Polska Czyta Dzieciom (udział rodziców),
- „Pasowanie na przedszkolaka”,
- uroczystość w przedszkolu z okazji 11 LISTOPADA „ORZEŁ BIAŁY”
- udział w ogólnopolskiej Akcji GÓRA GROSZA,
- udział w Akcji KARTKA DLA STRAŻAKA,
- uroczyste odśpiewanie Hymnu Polski – ogólnopolska akcja pod patronatem MEN,
- zabawa andrzejkowa,
- spotkanie z Mikołajem,
- Międzynarodowy Dzień Przedszkolaka,
- Międzynarodowy Dzień Pluszowego Misia,
- Międzynarodowy Dzień Kropki,
- wyjazdy do teatru,
- Światowy Dzień Świadomości Autyzmu,
- Dzień Kolorowej Skarpetki – Światowy Dzień Zespołu Downa,
- Dzień Ziemi,
- koncerty, warsztaty, teatrzyki na terenie przedszkola,
- spotkania z seniorami Gminy Karczew,
- jesienny i majowy piknik integracyjny dla dzieci i rodziców.
- udział w organizowanych konkursach plastycznych, recytatorskich, muzycznych,
- aktywne uczestnictwo w organizowanych Jarmarkach, festynach na terenie Gminy Karczew,
- udział w uroczystościach gminnych – uroczystość upamiętniająca Dzień Katyński oraz z okazji 3 Maja.

INFORMACJE O DZIAŁALNOŚCI WOLONTARIATU I WSPÓŁPRACY Z RODZICAMI:

Od wielu lat przedszkole bierze czynny udział w wielu akcjach charytatywnych między innymi:

- stała współpraca z ośrodkiem preadopcyjnym działającym w Otwocku – zbiórka darów,
- akcja ogólnopolska „GÓRA GROSZA”,
- akcja ogólnopolska CZYSTE POWIETRZE WOKÓŁ NAS,
- zbiórka na rzecz zwierząt ze schroniska w Celestynowie,
- wykonanie i przekazanie pocztówek i upominków dla mieszkańców Domu Opieki w Anielinie,
- przedstawienie Jasełkowe dla pensjonariuszy Domu Opieki w Anielinie,
- współpraca z Niepubliczną Niezwyczajną Szkołą.

Rodzice pomagają we wszystkich przedsięwzięciach na terenie przedszkola – organizacja pikników, przygotowywaniu występów dla swoich dzieci. W ramach integracji bardzo chętnie całe rodziny biorą udział w organizowanych konkursach i wystawach tematycznych.

INFORMACJE O DZIAŁANIACH PLACÓWKI NP. INNOWACJE, PROGRAMY, PROJEKTY:

W placówce jest 5 grup dla dzieci w wieku przedszkolnym od 3 do 6 roku życia. Do przedszkola może uczęszczać 125 dzieci. Przedszkole czynne jest w godzinach 6.30 do 17.00. Dzieci korzystają z następujących posiłków: I śniadanie, II śniadanie, obiad.

Programy edukacyjne:

- Projekt MEN „Szkoła do hymnu”,
- Program edukacyjny „Kubusiowi Przyjaciele przyrody”,
- Udział w ogólnopolskim projekcie edukacyjnym „MAMO, TATO WOLĘ WODĘ”,
- Udział w Międzynarodowym Projekcie Edukacyjnym DOTKNIJ, POCZUJ, ZOBACZ,
- Udział w Akcji „KARTKA DLA STRAŻAKA”,
- Udział w projekcie edukacyjnym Bajki Pomagajki,
- Udział w projekcie edukacyjnym Ministerstwa Zdrowia promujący zdrowy styl życia.

FOTOGALERIA PRZEDSZKOLA NR 2



45-lecie Przedszkola



Spotkanie wigilijne



Wizyta w Domu Pomocy Społecznej Anielin

PRZEDSZKOLE NR 3 W KARCZEWIE

SIEDZIBA:

ul. Ks. Bp. Wł. Miziołka 52, 05-480 Karczew

DYREKTOR:

Renata Nowak

E-MAIL:

sekretariat@przedszkole3karczew.pl

TELEFON:

22 780 61 24

STRONA WWW:

www.przedszkole3karczew.pl



INFORMACJĘ O WAŻNYCH WYDARZENIACH ORGANIZOWANYCH PRZEZ PLACÓWKĘ LUB W KTÓRYCH PLACÓWKA BRAŁA UDZIAŁ:

Wydarzenia i uroczystości:

- Pasowanie na przedszkolaka,
- Dzień Przedszkolaka,
- Dzień Edukacji Narodowej,
- Niepodległa do hymnu - akcja ogólnopolska z okazji rocznicy Odzyskania Niepodległości,
- Zabawa Andrzejkowa,
- Spotkanie z Mikołajem,
- Jasełka dla rodziców,
- Zabawa Karnawałowa,
- Dzień Babci i Dziadka,
- Jasełka dla seniorów z Klubu Grota,
- Tłusty Czwartek,
- Walentynki
- Ogólnopolski dzień głośnego czytania- święto organizowane z inicjatywy Polskiej Izby Książki,
- Międzynarodowy dzień zapobiegania przemocy wobec dzieci ,
- Międzynarodowy Dzień Praw Dziecka,
- Światowy dzień osób z Zespołem Downa,
- Światowy Dzień Świadomości Autyzmu,
- Obchody Pierwszego Dnia Wiosny,
- Światowy Dzień Ziemi,
- Obchody Dnia Uchwalenia Konstytucji 3 maja,
- Dzień Mamy i Taty,
- Piknik Rodzinny,

- Zakończenie roku szkolnego,
- Gminny Festiwal Piosenki Patriotycznej „Dla Ciebie śpiewam Polsko”,
- Konkurs wewnętrzny „Znamy to i śpiewamy”,
- Występ muzyczny z okazji „Dni Karczewa”,
- Występ muzyczny z okazji „Jarmarku Bożonarodzeniowego” w Karczewie,
- Występ muzyczny z okazji „Jarmarku Wielkanocnego” w Karczewie.

Teatrzyki:

- Róża chce być duża,
- Bajka o niegrzecznej królowie,
- Mikołaj w przedszkolu,
- Dookoła świata,
- Poszukiwacze Kolorów,
- Leśna przygoda.

Warsztaty:

- z gadami,
- z żółwiem,
- z jeżem hodowlanym,
- zrównoważone źródła energii,
- szycie na maszynie,
- slime,
- mini Mazurki Wielkanocne,
- kuchnia molekularna,
- sportowe.

Kalendarz Dni Nietypowych:

- Dzień: Kropki, Emotikona, Przedszkolaka, Jabłka, Głośnego Czytania, Chłopaka, Borsuka, Chleba, Postaci z Bajek, Pluszowego Misia, Herbaty, Kubusia Puchatka, Popcornu, Wiedzy o Pingwinach, Lego, Języka Ojczystego, Dinozaura, Kobiet, Motyla, Kolorowej Skarpetki, Książki, Czekolady, Życzliwości.

Spotkania, współpraca:

- spotkanie z policjantem – bezpieczeństwo,
- Szkoła Podstawowa nr 1 – Jak ważna jest książka? (Spotkanie z uczniami),
- „Piernikowanie” z seniorami z Klubu Grota,
- spotkanie z ratownikami medycznymi – zajęcia z pierwszej pomocy,
- doświadczenia chemiczne – spotkanie z chemiczką,
- cykliczne spotkania biblioteczne,
- „Zdrowe zęby” – spotkanie z higienistką stomatologiczną,
- spotkanie z iluzjonistą,
- wolontariat uczniów z ZS Karczew – propagowanie głośnego czytania,
- współpraca z Klubem Grota,
- współpraca z CKiS w Karczewie,
- współpraca z Miejską Biblioteką w Karczewie, filia Ługi.

INFORMACJE O DZIAŁALNOŚCI WOLONTARIATU I WSPÓŁPRACY Z RODZICAMI:

- „Tusz do paki” – akcja, której celem jest edukacja ekologiczna dzieci, a także rodziców, w zakresie segregacji tuszów do drukarek. Zachęcanie dzieci do przyniesienia z domu zużytych tuszów z drukarek atramentowych i wrzucenia ich do przygotowanych kartonów. Zebrane w ten sposób odpady przekazywane są do recyklingu i kupowana jest karma dla zwierzaków ze schronisk.
- „Nie bądź sknera kup pampera” – celem akcji jest zebranie artykułów niezbędnych do opieki paliatywnej nad małymi pacjentami Hospicjum dla Dzieci Dolnego Śląska „Formuła Dobra” oraz Fundacji Charytatywnej „Dajmy Nadzieję”

Współpraca z rodzicami:

- kontakty bezpośrednie, rozmowy indywidualne,
- zebrania ogólne i grupowe,
- organizacja uroczystości dla rodziców- Pasowanie na przedszkolaka, Jasełka, Dzień Babci i Dziadka, Święto Rodziny - piknik na terenie przedszkola,
- warsztaty z rodzicami: Bożonarodzeniowe, Wielkanocne, sportowe,
- tworzenie kącików dla rodziców- informacje, aktualności,
- redagowanie strony internetowej przedszkola,
- tworzenie gazetki ściennej dla rodziców z pracami plastycznymi dzieci,
- zebrania Rady Rodziców - trójek grupowych,
- konsultacje z nauczycielkami po diagnozach i obserwacjach,
- udział rodziców w zebraniach zespołów do spraw pomocy psychologiczno-pedagogicznej dla dzieci z Orzeczeniami o Potrzebie Kształcenia Specjalnego.

INFORMACJE O DZIAŁANIACH PLACÓWKI NP. INNOWACJE, PROGRAMY, PROJEKTY:

Celem innowacji jest wspieranie działań twórczych dzieci w różnych dziedzinach ich aktywności, stymulowanie i rozwijanie potencjalnych zdolności twórczych. Rozbudzanie i rozwijanie kreatywnego myślenia u dzieci, umiejętności dostrzegania nowych rozwiązań.

Przedszkole uczestniczy w różnych programach i innowacjach np.:

- „Zdrowy przedszkolak dba o środowisko”,
- „Mamo, tato wolę wodę”,
- „Kubusiowi przyjaciele natury”,
- „Każdy inny - wszyscy równi”,
- „Mali Wielcy Odkrywcy”,
- „Serdeczna Karteczka”,
- „Zajęcie profilaktyczne Cukierek”,
- „Szkoła jest Smart”,
- „Kalendarz Dni Nietypowych”,
- „Środowe poranki z książką”,
- „Dzieciaki Mleczaki”.

FOTOGALERIA PRZEDSZKOLA NR 3



Obchody 11 listopada



Bal karnawałowy



Konkurs plastyczny

SZKOŁA PODSTAWOWA NR 1 W KARCZEWIE IM. BOLESŁAWA PRUSA W KARCZEWIE

SIEDZIBA:

ul. F. Bielińskiego 7, 05-480 Karczew

DYREKTOR:

Renata Ulanowska

E-MAIL:

sekretariat@sp1karczew.pl

TELEFON:

22 780 65 12

STRONA WWW:

www.sp1.karczew.edu.pl



INFORMACJE O WAŻNYCH WYDARZENIACH ORGANIZOWANYCH PRZEZ PLACÓWKĘ LUB W KTÓRYCH PLACÓWKA BRAŁA UDZIAŁ:

- Dzień Otwarty w Jedyńce – dla przyszłych pierwszoklasistów,
- Piknik Rodzinny pn. "Mamy superMoce" dla społeczności lokalnej,
- Obchody Święta Niepodległości dla społeczności lokalnej,
- Udział w akcji "Sprzątanie świata łączy ludzi",
- Uroczyste ślubowanie klas pierwszych,
- Koncert pt. "Zapach Świąt" dla społeczności lokalnej,
- Powiatowy Konkurs pn. "Piosenka nie zna granic",
- Dzień Pamięci Żołnierzy Wyklętych,
- Obchody Międzynarodowego Dnia Osób Niepełnosprawnych,
- Szkolny Kiermasz Bożonarodzeniowy.
- Narodowe Czytanie 2024 organizowane przez Miejsko-Gminną Bibliotekę Publiczną w Karczewie,
- Ogólnopolski Turniej Wiedzy Pożarniczej pn. „Młodzież zapobiega pożarom”,
- Konkurs Recytatorski „Warszawska Syrenka”,
- Szkolny Konkurs Mitologiczny „Atena”,
- Wojewódzki Konkurs Plastyczny pn. „Każdy jest inny, wszyscy są ważni”,
- Ogólnopolski Konkurs Pianistyczny pn. „Chopin w roli głównej”,
- Olimpiada językowa Olympus i Olimpusek – kl. 1-3,
- Dyktando o Pióro Burmistrza Karczewa,
- Międzynarodowy Konkurs Matematyczny Kangur,
- Ogólnopolski Test Ortograficzny,
- Przyrodniczy Konkurs Edukacyjny Mazowieckiego Zespołu Parków Krajobrazowych,
- IV Powiatowy Konkurs Fotograficzny - Najciekawsze zakątki powiatu otwockiego,
- Memoriał im. Mariana Olszewskiego,
- VI edycja rozdania statuetek – Anioty Wolontariatu.

INFORMACJE O DZIAŁALNOŚCI WOLONTARIACKIEJ I WSPÓŁPRACY Z RODZICAMI:

Działalność szkolnego koła wolontariatu polega na dobrowolnej i bezpłatnej pracy na rzecz innych ludzi i społeczności. Uczniowie działający w wolontariacie nie liczą na żadne korzyści materialne. Zgodnie z ideą wolontariatu, wolontariusze wraz z opiekunami organizowali i realizowali różne przedsięwzięcia. Podejmowana przez uczniów aktywność wpływała pozytywnie na rozwój ich osobowości oraz kształcenie postawy otwartości i wrażliwości na potrzeby innych, dostarczała alternatywnych form spędzenia wolnego czasu.

W roku 2024 Szkolne Koło Wolontariatu podjęło się organizacji następujących przedsięwzięć:

- Włączenie się w akcję „Empatyczna Paczka” organizowana przez Hospicjum Domowe Empatia. Udało się przygotować paczkę dla dwunastoletniej osieroconej dziewczynki, podopiecznej hospicjum,
- Roznoszenie ulotek: 1,5 % podatku przeznaczone na rzecz Organizacji Pożytku Publicznego np. fundacje zajmujące się leczeniem chorych dzieci,
- Włączenie się w akcję absolwentek Centrum Rehabilitacji, Edukacji i Opieki TPD „Helenów” – świętowanie Dnia kobiet,
- Włączenie się w XVI edycję Paczki na Kresy Wielkanoc 2024,
- Akcja Poła Nadziei - sadzenie cebulek żonkili,
- Kwestowanie na rzecz Hospicjum Domowego Empatia - rozdawanie własnych żółtych żonkili,
- Udział w projekcie wolontariackim pt. „Pałacowe opowieści”,
- Działalność wolontariacka w świetlicy środowiskowej,
- Współpraca z Uniwersytetem Trzeciego Wieku w Karczewie – wolontariusze pomagają seniorom -szkolenie z grafiki cyfrowej i smartfonów,
- Przypominanie o ludziach cierpiących, oczekujących naszej pomocy i opieki w trudnym okresie odchodzenia z tego świata. Wiosną zbierane są fundusze dla hospicjum Domowego Empatia. Za każdy datek ofiarodawca otrzymuje żonkilową pamiątkę,
- „Akcja Irys” pod patronatem fundacji Bona Fide - celem akcji było zwrócenie uwagi społeczeństwa na problemy związane z chorobami Alzheimera i cukrzycy oraz wsparcie osób chorych, ich rodzin i opiekunów, profilaktyka, terapii zajęciowej dla osób dotkniętych chorobą,
- Włączenie się w akcję - Piknik Charytatywny „Józefowiada” na rzecz podopiecznych Fundacji rodzin adopcyjnych,
- Akcja „Pacuszka dla maluszka” - zbiórka żywności długoterminowej, chemii gospodarczej, artykułów plastycznych, artykułów żywnościowych i higienicznych dla niemowląt i dzieci,
- „Paczka na Kresy- Boże Narodzenie 2024”,
- Akcja „Nie bądź sknera kup pampiera”,
- Akcja „Wylosuj Anioła” - wyślij kartkę do chorego dziecka Fundacji „Gdy Liczy się Czas”.

Szkolne Koło Wolontariatu otrzymało nagrodę Anioła Wolontariatu - nagroda ta jest przyznawana przez kapitułę powiatu otwockiego.

Współpraca z rodzicami:

- Współudział organizacji Pikniku Rodzinnego dla społeczności lokalnej oraz innych uroczystości szkolnych,
- Współudział w organizowaniu na terenie szkoły gminnych uroczystości związanych z obchodami Święta Niepodległości,
- Finansowanie warsztatów profilaktycznych,
- Fundowanie nagrody patrona szkoły,
- Współpraca przy tworzeniu programu wychowawczo-profilaktycznego,
- Opiniowanie spraw związanych z organizacją szkoły.

INFORMACJE O DZIAŁANIACH PLACÓWKI NP. INNOWACJE, PROGRAMY, PROJEKTY:

- „Program dla szkół” to unijny projekt koordynowany przez Krajowy Ośrodek Wsparcia Rolnictwa,
- „Puchar Tymbarku” – największy turniej piłkarski w Europie dla dzieci,
- Program „Sportowe Talenty” jest realizowany przez Ministerstwo Sportu i Turystyki we współpracy z Ministerstwem Edukacji Narodowej,
- Udział w Polskiej edycji Akcji „Sprzątanie świata”,
- Projekt „Uczeń w sieci. Jak mądrze korzystać z Internetu?” w ramach programu Uniwersytet Dzieci w Klasie,
- Projekt „Ciekawskie pierwszaki. Jak poznawać świat w klasie?” w ramach programu Uniwersytet Dzieci w Klasie,

- Program profilaktyczny „Zachowaj Trzeźwy Umysł pod hasłem „Blżej siebie i innych, z dala od używek!”
- Akcja „Szkoly Pełne Talentów – zbieranie TALENCIAKÓW,
- Udział w Kampanii Dzieciństwo bez Przemocy,
- Gminny program Profilaktyki i Rozwiązywania Problemów Alkoholowych oraz Przeciwdziałania Narkomanii na lata 2022-2025,
- Projekt ekologiczny i edukacyjny „Wszystkie dzieci zbierają Elektrośmieci”,
- Światowy Dzień Świadomości Autyzmu,
- Program edukacyjno-obronny „Edukacja z wojskiem”,
- Kampania „19 Dni przeciwko przemocy i krzywdzeniu dzieci i młodzieży”,
- Ogólnopolska Akcja Czytelnicza „Przerwa na czytanie” - promocja czytelnictwa wśród dzieci i młodzieży szkolnej, integracja środowiska szkolnego, pokazanie uczniom, że czytanie jest ciekawą i atrakcyjną formą spędzania czasu wolnego w szkole i zachęcenie ich do sięgania po książkę w każdej sytuacji i każdym miejscu,
- Ogólnopolski program edukacyjny „Akademia Lubella” – celem jest edukacja młodzieży na temat podstaw zdrowego stylu życia,
- Ogólnopolski program edukacyjny „Akademia Bezpiecznego Puchatka” – celem jest pokazanie dzieciom jak unikać zagrożeń w życiu codziennym,
- Edukacyjne warsztaty „Majsterkowo” rozwijanie u uczniów wyobraźni i umiejętności manualnych, a także zachęcanie do ochrony naturalnego środowiska,
- „Tusz do paki „ -kampania edukacyjno-charytatywna, której celem jest edukacja ekologiczna dzieci.

FOTOGALERIA SZKOŁY PODSTAWOWEJ NR 1



Piknik rodzinny



Polonez klasy ósmej



Ślubowanie klas pierwszych



Powiatowy Konkurs Kolęd i Pastorałek



Wolontariat



Święto Niepodległości

SZKOŁA PODSTAWOWA NR 2 IM. BOHATERÓW WESTERPLATTE W KARCZEWIE

SIEDZIBA:

ul. Otwocka 13, 05-480 Karczew

DYREKTOR:

Marzena Kondej

E-MAIL:

sekretariat@sp2karczew.edu.pl

TELEFON:

22 780 60 97

STRONA WWW:

www.sp2karczew.edu.pl



INFORMACJE O WAŻNYCH WYDARZENIACH ORGANIZOWANYCH PRZEZ PLACÓWKĘ LUB W KTÓRYCH PLACÓWKA BRAŁA UDZIAŁ:

- Rozpoczęcie roku szkolnego 2024/2025,
- Ślubowanie i pasowanie uczniów klas pierwszych,
- Organizacja Dnia Ziemi,
- Uroczystość pasowania na czytelnika uczniów klas pierwszych,
- Organizacja Dnia świadomości Autyzmu i solidarności z chorymi,
- Organizacja Dnia Tolerancji oraz marszu tolerancji,
- Dzień Walki z Depresją,
- Organizacja Dnia Pluszowego Misia – spotkanie biblioteczne,
- Organizacja balu Ósmoklasistów,
- Organizacja uroczystego zakończenia roku szkolnego 2024/2025,
- Organizacja szkolnego pikniku,
- Przygotowanie Tygodnia Unijnego oraz konkursu wiedzy o Unii Europejskiej,
- Wystawienie szkolnych Jasełek bożonarodzeniowych,
- Lekcje otwarte dla przedszkolaków,
- Organizacja wyjazdów uczniów do Sejmu,
- Organizacja Światowego Dnia Walki z Depresją,
- Organizacja Międzynarodowego Dnia Kostki Rubika,
- Upamiętnienie Międzynarodowego Dnia Osób Niepełnosprawnych,
- Organizacja Dnia Otwartego dla Pierwszoklasistów,
- Przygotowanie Dnia Zdrowia Psychicznego,
- Organizacja spotkania z Panem Grzegorzem Kasdepke,
- Organizacja Pancakes Day,
- Międzynarodowy Dzień Postaci z Bajek
- Rocznica wybuchu Powstania Warszawskiego,
- Rocznica wybuchu Powstania Styczniowego,

- Gminne Obchody Narodowego Święta Niepodległości,
- Rocznica Święta Wojska Polskiego,
- Rocznica wybuchu II Wojny Światowej,
- Rocznica wybuchu Powstania Listopadowego,
- Udział w Dniu Pamięci Ofiar Zbrodni Katyńskiej,
- Rocznica deportacji ostatnich Żydów karczewskich,
- Rocznica uchwalenia Konstytucji 3 Maja,
- Rocznica Bitwy Warszawskiej i Święta Wojska Polskiego,
- Udział w interaktywnym spektaklu „Iskry Niepodległej”,
- Udział w Wielkanocnym i Bożonarodzeniowym Jarmarku Walbachowskim,
- Współorganizacja Dyktanda o Pióro Burmistrza Karczewa,
- Udział w Wojewódzkiej Olimpiadzie z Języka Angielskiego i Wiedzy o Wielkiej Brytanii organizowanej przez liceum w Elblągu,
- Udział w Gminnym Dniu Dziecka,
- Udział w Pożegnaniu lata na Ługach,
- Udział w Narodowym Czytaniu „Kordian” Juliusza Słowackiego,
- Udział w Gminnym Koncercie Kolęd i Pastoralek w Urzędzie Miejskim w Karczewie,
- Udział w Ogólnopolskim Konkursie Pięknego Czytania w Języku Angielskim,
- Warsztaty komiksowe o Karczewie Zbigniewa Masternaka,
- Udział w etapie powiatowym Ogólnopolskiego Turnieju Wiedzy Pożarniczej.

INFORMACJE O DZIAŁALNOŚCI WOLONTARIACKIEJ I WSPÓŁPRACY Z RODZICAMI:

Działalność wolontariatu szkolnego

- Akcja jeansowego recyklingu,
- Udział w ogólnopolskiej zbiórce żywności „Tak. Pomagam!”,
- Zbiórka żywności dla Domu dla Bezdomnych w Warszawie,
- Organizacja kawiarenek charytatywnych,
- Udział w akcji „Choinka charytatywna”,
- Sprzątanie cmentarza Żydowskiego w Karczewie,
- Dekorowaniu kwatery wojskowej na cmentarzu w Otwocku,
- Współpraca z Miejsko – Gminnym Ośrodkiem Pomocy Społecznej Karczewie,
- Akcja „List do św. Mikołaja” organizowana przez Ośrodek Wsparcia Rodzinnej Opieki Zastępczej PORT w Warszawie,
- Udział w akcji „Legijna świąteczna Paczka na Kresy 2024”,
- Udział w akcji zbiórki żywności dla Polaków z Szumska i Pakieny na Litwie,
- Cykliczne wspieranie schroniska „Małe Boże”,
- Zbiórka darów dla powodzian,
- Akcja wsparcia dla zwierząt z mini ZOO w Cyganówce,
- Udział w otwockim Biegu Tropem Wilczym.

Współpraca z rodzicami

- Cykliczne spotkania dyrektora z Radą Rodziców,
- Spotkanie z rodzicami przed organizacją pikniku szkolnego,
- Ścisła współpraca przy organizacji pikniku szkolnego,
- Współpraca przy przygotowaniu występów uczniów podczas wydarzeń gminnych,
- Współpraca przy organizowaniu wsparcia dla powodzian,
- Współpraca przy organizacji kawiarenek charytatywnych,
- Rodzice uczniów klasy 5a przeprowadzili remont sali lekcyjnej nr 26,
- Zakupy ze środków Rady Rodziców na rzecz szkoły – siedziska na korytarze, stoły do ping-ponga, stojaki na rowery.

INFORMACJE O DZIAŁANIACH PLACÓWKI NP. INNOWACJE, PROGRAMY, PROJEKTY:

- Projekt klas trzecich: Europa i JA,
- Realizacja projektu zapobiegającego zrachowaniom samobójczym wśród dzieci i młodzieży: „Wspierająca Szkoła”. Projekt został opłacony dla szkoły przez Fundację Społecznego Rozwoju Uskrzydłamy,
- Projekt realizowany przez uczniów klas pierwszych „Jestem zdrowym uczniem”,
- Projekt „Pozalekcyjne wyjazdy do teatru”,
- Projekt „Wieczory filmowe w szkole”,
- Projekt „Wyjazd do Brukseli” - 4 uczniów (zwycięzcy w Konkursie Wiedzy o Unii Europejskiej) + 3 opiekunów,
- Realizacja projektu Eko-Asy (wykonanie przez uczniów klasy 4a eko-pralki z napędem...rowerowym),
- Realizacja projektu e-Twinnigowego.

FOTOGALERIA SZKOŁY PODSTAWOWEJ NR 2



Europejski Piknik



Jasełka szkolne



Święto Niepodległości



Zbiórka żywności „Tak pomagam”



Bal ósmoklasistów

SZKOŁA PODSTAWOWA IM. BATALIONÓW CHŁOPSKICH W GLINKACH

SIEDZIBA:

Glinki 50, 05-480 Karczew

DYREKTOR:

Marianna Trzaskowska

E-MAIL:

sekretariat@spglinki.pl

TELEFON:

22 780 64 89

STRONA WWW:

www.spglinki.pl



INFORMACJE O WAŻNYCH WYDARZENIACH ORGANIZOWANYCH PRZEZ PLACÓWKĘ LUB W KTÓRYCH PLACÓWKA BRAŁA UDZIAŁ:

- Dzień Babci i Dziadka,
- Bal karnawałowy,
- Narodowy Dzień Pamięci Żołnierzy Wyklętych,
- Pasowanie uczniów klasy I na czytelnika Biblioteki szkolnej,
- Pierwszy Dzień Wiosny,
- III Powiatowy Konkurs Mitologiczny,
- Dzień Pamięci Ofiar Katyńskich – udział w uroczystości w Karczewie,
- Rocznica uchwalenia konstytucji 3 Maja,
- Dzień Rodziny - Piknik,
- Dzień Dziecka,
- Inauguracja i zakończenie roku szkolnego,
- Narodowe czytanie „Kordian„J.Słowacki”,
- Święto szkoły,
- Dzień Edukacji Narodowej i Ślubowanie I klasy,
- Dzień papieski,
- Rocznica Odzyskania Niepodległości „Szkoła do hymnu”,
- Andrzejkki i Mikołajki,
- Wspólne kolędowanie i Wigilia Szkolna,
- Sprzątanie Świata i Sprzątamy dla Polski,
- Szkoła pamięta,
- Niepodległa do hymnu,
- Jarmarki Walbachowskie,
- Dni Karczewa,
- Paritoczny Turniej Szachowy OSP Łukówiec,
- Gminny Konkurs muzyczny „Wiosenne nutki”,

- Gminny Turniej Wiedzy Pożarniczej,
- Dzień Dziecka w Karczewie,
- Gminny Konkurs Recytatorski "Warszawska Syrenka",
- VIII Integracyjny Bieg 24-godzinny w Otwocku,
- Turniej Piosenki Patriotycznej i Żołnierskiej.

INFORMACJE O DZIAŁALNOŚCI WOLONTARIACKIEJ I WSPÓŁPRACY Z RODZICAMI:

Działalność wolontariacka

- Zbiorka deserków dla ośrodka preadopcyjnego w Otwocku,
- Zbiorka darów dla poszkodowanych w powodzi,
- Całoroczna zbiorka nakrętek dla potrzebujących min. Fundacja Siepomaga,
- Całoroczna zbiórka używanej odzieży dla PCK do pojemnika usytuowanego na terenie szkoły,
- Wykonanie kart świątecznych z okazji Bożego Narodzenia i Wielkanocy dla mieszkańców Glinek, Ostrówka, Kosumiec,
- Wielkanocny i Bożonarodzeniowy Kiermasz Walbachowski,
- Szlachetna Paczka,
- Koncert dla podopiecznych DPS w Górze Kalwarii (pieśni patriotyczne).

Współpraca z rodzicami

- Zasięganie opinii rodziców na temat pracy szkoły i oddziału przedszkolnego,
- Opiniowanie przez Radę Rodziców terminarza dni bez zajęć edukacyjnych, planu finansowego szkoły, kalendarza pracy szkoły, długości przerwy obiadowej, projektu oceny dorobku zawodowego nauczycieli oraz przerwę wakacyjną,
- Uchwalanie przez Radę Rodziców programu wychowawczo-profilaktycznego po wcześniejszym uzgodnieniach z Radą Pedagogiczną,
- Udział w wydarzeniach klasowych,
- Organizacja Jarmarków Walbachowskich,
- Piknik rodzinny – organizacja, poszukiwanie sponsorów, loteria itp.,
- „Nocowanki w szkole” w połączeniu z animacjami i ogniskami (fundusze z pikniku),
- Dofinansowanie wycieczek szkolnych,
- Dofinansowanie uroczystości szkolnych, imprez klasowych, konkursów,
- Pomoc przy malowaniu korytarzy szkolnych w czasie wakacji.

INFORMACJE O DZIAŁANIACH PLACÓWKI NP. INNOWACJE, PROGRAMY, PROJEKTY:

- Dożywianie w szkole, mleko, owoce i warzywa w szkole,
- „Przygoda z nauką”,
- Innowacja "W ortograficznej sieci",
- IV Międzynarodowa edycja VIII Ogólnopolskiej „Przerwa na czytanie”,
- „Laboratoria Przyszłości”,
- BOHATERON,
- Trzymaj formę,
- Szkoła Pamięta,
- Razem na Święta,
- Kampania "19 dni przeciwko przemocy i krzywdzeniu dzieci i młodzieży",
- Narodowy Program Rozwoju Czytelności,
- Kwietna Łąka,
- Trzymaj Formę,
- Bieg po zdrowie,
- Sportowe Talenty,
- Z darami natury Świat nie jest ponury,
- Wyzwania Teodora,
- Magiczna moc Bajek,
- Wsparcie edukacji matematycznej z użyciem narzędzia AI zeszyt online.

FOTOGALERIA SZKOŁY PODSTAWOWEJ W GLINKACH



Bal ósmoklasistów



Konkurs Mitologiczny



Wigilia Szkolna



Dzień bezpiecznego internetu



Euroweek



Wycieczka do Zakopanego

ZESPÓŁ SZKOLNO-PRZEDSZKOLNY W OTWOCKU WIELKIM

SZKOŁA PODSTAWOWA IM. JANA PAWŁA II W OTWOCKU WIELKIM
PRZEDSZKOLE W OTWOCKU WIELKIM

SIEDZIBA:

Zamkowa 4, Otwock Wielki, 05-480 Karczew

DYREKTOR:

Joanna Gietler

E-MAIL:

szkola@@zsp-otwockwielki.pl

TELEFON:

22 780 65 92

STRONA WWW:

www.zsp-otwockwielki.pl



INFORMACJE O WAŻNYCH WYDARZENIACH ORGANIZOWANYCH PRZEZ PLACÓWKĘ LUB W KTÓRYCH PLACÓWKA BRAŁA UDZIAŁ:

- Dzień piłkarza,
- Dzień jesieni,
- Dzień głośnego czytania,
- Dzień uśmiechu,
- Dzień Edukacji Narodowej,
- Dzień postaci z bajek,
- Dzień życzliwości i pozdrowień,
- Mikołajki szkolne,
- Konkurs "Najbardziej zgrana klasa"
- Dzień kolorów jesiennych,
- Dzień kropki,
- Dzień dyni,
- Dzień pluszowego misia,
- Dzień życzliwości,
- Dzień praw dziecka,
- Dzień Tabliczki mnożenia,
- Andrzejki,
- Mikołajki
- Wycieczka do Warszawy na lekcje muzealną w Łazienkach Królewskich oraz zwiedzanie Niewidzialnej Wystawy,
- Klasowe spotkanie integrujące w stajni Mirabell,
- Szkolne przedstawienie słowno-muzyczne „Dziewczynka z zapałkami”,
- Gminna Inauguracja Roku Szkolnego

- Warsztaty z pierwszej pomocy,
- Turniej Boccia,
- Wyjazd do Minicity,
- Zwiedzanie Muzeum Wnętrz w Otwocku Wielkim,
- Spacer Dendrologiczny
- Warsztaty plecionkarskie
- Apel z okazji Narodowego Święta Niepodległości,
- Uroczyste obchody 25-lecia nadania szkole im. Jana Pawła II,
- Ogólnopolska Pielgrzymka Rodzin im. Jana Pawła II na Jasną Górę,
- Jarmark Walbachowski w Karczewie.

INFORMACJE O DZIAŁALNOŚCI WOLONTARIACKIEJ I WSPÓŁPRACY Z RODZICAMI:

- Zbiórka dla Interwencyjnego Ośrodka Preadopcyjnego w Otwocku,
- Zbieranie naklejek z Biedronki – pomoc dzieciom z Centrum Zdrowia Dziecka z Warszawy,
- Ogólnopolski Dzień Seniora – wykonanie kartek dla Domu Seniora Kośminy,
- Szlachetna Paczka – zbiórka produktów,
- Szkolna akcja przygotowania kartek świątecznych dla mieszkańców Otwocka Wielkiego,
- Pierniki dla Hospicjum Promyczek,
- Udział uczniów w „Bieg nocny na piątkę”,
- „Dzieło Nowego Tysiąclecia” – włączenie się w ten wolontariat budujemy „żywy pomnik” św. Jana Pawła II, jakim są niezamożni, zdolni, ambitni, pochodzący z wiosek i niewielkich miast stypendiści,
- Czytanie bajek przedszkolakom przez uczennice klas starszych.

INFORMACJE O DZIAŁANIACH PLACÓWKI NP. INNOWACJE, PROGRAMY, PROJEKTY:

- Udział w Narodowym Czytaniu,
- Szkolny konkurs fotograficzny „Zakręcona okładka”,
- Projekt Godzina dla młodych głosów,
- Innowacja Matematyka z Rummikub,
- BohaterON,
- Powstanie Warszawskie (instalacja artystyczna/akcja na łączniku),
- „Spacer po zdrowie – Nordic Walking”,
- XXI Międzyszkolny Konkurs Piosenki Religijnej,
- Plastyczny konkurs diecezjalny organizowany przez Wydział Nauki Katolickiej Kurii Warszawsko Praskiej pt. „Modlitwa lekarstwem na zło współczesnego świata”,
- Olimpiada antysmogowa – rejestracja i przygotowanie uczniów,
- Konkurs Czy znamy mowę naszych przodków,
- Konkurs „Uzdrowiający krajobraz Mazowieckiego Parku Krajobrazowego im. Czesława Łaszka”,
- Europejski Dzień Języków – konkurs plastyczno-językowy, praca rutyną „Kawusia”,
- Halloween – zabawa słodki upominek za prawidłowe odpowiedzi na pytania,
- Projekt ortograficzny ORTOASY,
- Projekt Kubusiowi Przyjaciele Natury,
- Program Kreatywne prace plastyczne,
- Thanksgiving – Święto Dziękczynienia – praca rutyną kawusia, prace projektowe,
- Projekt „Matematyka, kultura i sztuka”,
- Przygotowania do OTWP,
- Akcja Sprzątanie Świata - NA STRAŻY CZYSTEJ ZIEMI,
- Lekcja ekologiczna w rezerwacji baza Torfy,
- Edukacja antysmogowa EDU-NASK pogadanki w klasach 4-8,
- Lekcje CLIL – angielski z elementami przyrody z wykorzystaniem ZPE (prace projektowe – Australian Calendar).

Profilaktyka zdrowia

- Śniadanie daje moc,
- Ćwiczenia na świeżym powietrzu - plac zabaw z siłownią przy Pałacu Bielińskich w Otwocku Wielkim,
- Próbny alarm ewakuacyjny, apel porządkowy,
- Spotkanie z panią pedagog, zajęcia profilaktyczne z zakresu komunikacji interpersonalnej i kulturalnego zachowania,
- Projekt innowacyjny nordic walking - „Spacer po zdrowie” - lekcja otwarta,
- Nauka i doskonalenie jazdy na łyżwach na lodowisku miejskim w Otwocku - lekcja otwarta,
- Wykonanie sałatek owocowych i koktajli,
- Tydzień Zdrowego Żywienia.

FOTOGALERIA ZESPOŁU SZKOLNO-PRZEDSZKOLNEGO W OTWOCKU WIELKIM



Egzamin ósmoklasisty



Obchody 11 listopada



Ślubowanie klas pierwszych

ZESPÓŁ SZKOLNO-PRZEDSZKOLNY W SOBIEKURSKU

SZKOŁA PODSTAWOWA IM. JERZEGO KUKUCZKI W SOBIEKURSKU PRZEDSZKOLE W SOBIEKURSKU

SIEDZIBA:

Sobiekursk 36, 05-480 Karczew

DYREKTOR:

Marzena Wiśniarka

E-MAIL:

sekretariat@zsp-sobiekursk.pl

TELEFON:

22 780 65 90

STRONA WWW:

www.zsp-sobiekursk.pl



INFORMACJE O WAŻNYCH WYDARZENIACH ORGANIZOWANYCH PRZEZ PLACÓWKĘ LUB W KTÓRYCH PLACÓWKA BRAŁA UDZIAŁ:

- Gminne Kolędowanie w Urzędzie Miejskim w Karczewie,
- Bał karnawałowy,
- Szkolny Konkurs Recytatorski „W kręgu poezji i prozy”, Szkolny Konkurs Ortograficzny, Szkolny konkurs plastyczny,
- Ogólnopolski Turniej Wiedzy Pożarniczej pt. „Młodzież zapobiega pożarom”,
- Szkolny Turniej Tenisa Stołowego,
- Bieg Wilczym Tropem,
- Mistrzostwa Gminy Karczew w Tenisie Stołowym, w Mini Piłce Siatkowej, w Piłce Siatkowej, piłce halowej, w piłce nożnej, w Sztafetowych Biegach Przetajowych, w koszykówce,
- Mistrzostwa Powiatu Otwockiego w piłce siatkowej dziewcząt, w piłce nożnej dziewcząt,
- 47. Gminny Konkurs recytatorski „Warszawska Syrenka”,
- Światowy Dzień Zespołu Downa (warsztaty ceramiczne przeprowadzone przez uczestników Terapii zajęciowej w Warszawie),
- Wałbachowski Jarmark Wielkanocny i Bożonarodzeniowy - kiermasz i występy uczniów,
- I Powiatowy Konkurs Zawodoznawstwa „A gdybym tak został...”,
- Powiatowy Konkurs jęz. Angielskiego, Powiatowy Konkurs Matematyczny „Przygoda z matematyką”, Powiatowy Konkurs Mitologiczny „Athena”, Powiatowy Konkurs Pieśni Patriotycznej w Józefowie, XVII Powiatowy Konkurs Języków Obcych „Cudze chwalicie, swego nie znacie”,
- Konkurs Wiedzy o Unii Europejskiej,
- Powiatowy Konkurs Fotograficzny „Najciekawsze zakątki powiatu otwockiego”,
- Obchody Dnia Pamięci Ofiar Zbrodni Katyńskiej,
- Turniej „Z Podwórka na Stadion o Puchar Tymbarku”,
- Obchody Światowego dnia książki i praw autorskich,
- Dzień Europy uroczystość szkolna z okazji 20-lecia przystąpienia Polski do Unii Europejskiej; Igrzyska europejskie.

- Parafiada Dekanatu Osieckiego (Warszawice),
- Dzień Kobiet, Dzień Matki, Dzień Dziecka,
- Światowy Dzień Ochrony Środowiska,
- Piknik rodzinny,
- Narodowe czytanie „Kordian” J. Słowackiego kl. 6,7 (akcja organizowana przez Prezydenta RP),
- Międzynarodowy Dzień Kropki,
- Akcja Sprzątanie Świata,
- Udział w Turnieju Piłkarskim im. Mariana Olszewskiego,
- "Z Orlika na Stadion" -Międzyszkolny Turniej Piłki Nożnej,
- Dzień Edukacji Narodowej - przedstawienie „W poszukiwaniu Kopciuszka”,
- Udział w Międzypowiatowych Mistrzostwach w Piłce Nożnej Dziewcząt,
- Dzień Papieski - Fundacja Nowego Tysiąclecia (kawiarenka, sprzedaż kremówek),
- Konkurs Piosenek Żołnierskich i Patriotycznych w Dziecinowie,
- Konkurs „Czy znasz życie i mowę swoich przodków?”,
- II Patriotyczny Turniej Szachowy w Krainie Piskorzy,
- Święto Niepodległości,
- Akcja Ogólnopolska „Szkola do Hymnu”,
- Światowy dzień tabliczki mnożenia,
- Spotkanie uczniów z sędzią Arturem Lipińskim zorganizowane przez MGOPS w Karczewie,
- XXI Gminny Konkurs Piosenki Religijnej,
- Kampania 19 Dni Przeciwko przemocy i krzywdzeniu Dzieci i Młodzieży MGOPS.

INFORMACJE O DZIAŁALNOŚCI WOLONTARIACKIEJ I WSPÓŁPRACY Z RODZICAMI:

Działalność wolontariacka

Zgodnie z ideą wolontariatu, wolontariusze wraz z opiekunami organizowali i realizowali różne przedsięwzięcia. Podejmowana przez uczniów aktywność wpływała pozytywnie na rozwój ich osobowości oraz kształcenie postawy otwartości i wrażliwości na potrzeby innych.

Wolontariusze wspierali swoją pracą bibliotekę szkolną, pomagali w grupach przedszkolnych, wspierali parafialne Koło Caritas (sprzedaży świec), brali udział w kweście, pomagali w przygotowaniu i sprzedaży ozdób na Jarmarku Walbachowskim, wspierali Radę Rodziców w kiermaszu Wielkanocnym organizowanym pod kościołem w Warszawicach oraz pod kaplicą w Sobiekursku.

Aktywnie działał także Samorząd Uczniowski, który zrealizowali następujące zadania:

- szkolny Dzień Chłopaka pt. „W krawacie czy w muszce”,
- cykliczne stoisko w ramach tzw. „Kawiarenki”,
- obchody Dnia Nauczyciela - przygotowanie niespodzianek dla wszystkich pracowników,
- bal dla przedszkolaków oraz dyskoteka dla uczniów klas starszych,
- obsługa szkolnego stoiska na kiermaszu Taniej Książki,
- zorganizowanie konkursu na najpiękniej udekorowaną salę pt. "Stwórz świąteczny klimat",
- opieka nad pomnikiem Teodora Drwitza w Całowaniu,
- uczestnictwo w gminnych obchodach Narodowego Święta Niepodległości, oraz rocznicy Powstania Styczniowego,
- zorganizowanie szkolnych Mikołajek przygotowanie stódek niespodzianek dla przedszkolaków oraz uczniów,
- podjęcie współpracy ze Szkolnym Kołem Wolontariatu w Szkole w Warszawicach – udział w zbiórce korków na rzecz potrzebujących,
- zbiórka żywności na rzecz schroniska w Celestynowie,

Zebrania Samorządu Uczniowskiego i Wolontariatu odbywają się regularnie, opiekunowie pozostają w stałym kontakcie z jego członkami. Uczniowie wykazują się zaangażowaniem i chęcią działania na rzecz społeczności szkolnej i lokalnej.

Współpraca z rodzicami

Współpraca z Radą Rodziców w zakresie organizacji konkursów, uroczystości szkolnych i szkolnego pikniku rodzinnego, udziału w gminnych imprezach kulturalnych.

INFORMACJE O DZIAŁANIACH PLACÓWKI NP. INNOWACJE, PROGRAMY, PROJEKTY:

- Program Rozwoju Kompetencji 4K: Twoja Szkoła Przyszłości. Stwarzanie inspirującego środowiska, które rozwija uczniów, przygotowując ich do wyzwań współczesnego świata poprzez wzmocnienie kompetencji 4K, krytycznego myślenia, komunikacji, kooperacji i kreatywności.
- Dzień Europy zorganizowany z okazji 20. rocznicy wstąpienia Polski do Unii Europejskiej – zebranie informacji, przygotowanie flag, plakatów, piosenek, tańców, potraw przez klasy do prezentacji o wylosowanym państwie członkowskich Unii,
- „W poszukiwaniu Kopciuszka” – przedstawienie wystawione podczas Pikniku Rodzinnego poruszające zagadnienia związane z bezpiecznym korzystaniem z Internetu,
- Kontynuacja akcji: „Anielski Worek”, w klasach 1-3 i „Boża apteczka” w klasie 4 w ramach lekcji religii,
- Igrzyska Europejskie podczas szkolnego Dnia Europy,
- Zajęcia sportowe w ramach programu „Aktywna Szkoła”.
- Projekt innowacyjny nordic walking,
- „Spacer po zdrowie” – lekcja otwarta.

FOTOGALERIA ZESPOŁU SZKOLNO-PRZEDSZKOLNEGO W SOBIEKURSKU



Dzień Dziecka



Jasełka



Pasowanie na przedszkolaka

ZESPÓŁ SZKÓŁ IM. KSIĘDZA KARDYNAŁA STEFANA WYSZYŃSKIEGO W KARCZEWIE

SIEDZIBA:

ul. ks. kard. Wyszyńskiego 4, 05-480 Karczew

DYREKTOR:

Ewa Kowalik

E-MAIL:

sekretariat@zskarczew.pl

TELEFON:

22 780 24 00

STRONA WWW:

www.zskarczew.pl

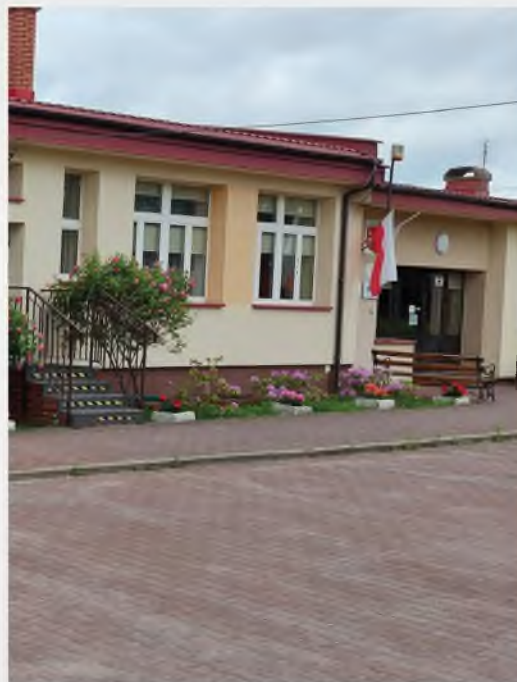

INFORMACJE O WAŻNYCH WYDARZENIACH ORGANIZOWANYCH PRZEZ PLACÓWKĘ LUB W KTÓRYCH PLACÓWKA BRAŁA UDZIAŁ:

- uroczystości patriotyczne – Narodowy Dzień Pamięci Żołnierzy Wyklętych, 80. rocznica wybuchu Powstania Warszawskiego, 85. rocznica wybuchu II wojny światowej, 85. rocznica napaści ZSRR na Polskę,
- uroczyste ślubowanie uczniów na Sztandar szkoły: dla uczniów klas OPW w Dniu Podchorążego, a dla uczniów klas „cywilnych” 14 października w Dniu Edukacji Narodowej,
- Piknik Historyczno-Motoryzacyjny,
- uroczysty apel z okazji „Dnia Kadeta”,
- udział uczniów klas mundurowych w obchodach z okazji 11 Listopada w Zuzanowie,
- udział w obchodach Święta Flagi Rzeczypospolitej Polskiej,
- udział w uroczystościach patriotycznych na terenie naszej Gminy i Powiatu Otwockiego: 11 listopada, 3 Maja, 1 marca, 13, kwietnia, 1 sierpnia, 15 sierpnia, 1 września, 17 września, wszelkie uroczystości pod Pomnikiem Katyńskim, Orła Białego,
- udział w Narodowym Czytaniu „Kordiana” Juliusza Słowackiego,
- udział w Święcie Patrona Naszej Szkoły,
- udział w XV Pielgrzymce Szkół Prymasowskich na Jasną Górę,
- udział uczniów w szkoleniu z Ratownictwa na obszarach wodnych,
- udział uczniów w Wielkim Koncercie Kolęd i Pastoralek,
- udział w konkursie wiedzy „Gmina Karczew w Unii Europejskiej”,
- udział w Olimpiadzie Spedycyjno-Logistycznej,
- udział w Mistrzostwach Powiatu Otwockiego w Piłce Nożnej Halowej,
- udział w lekkoatletycznych Mistrzostwach Powiatu Otwockiego Szkół Ponadpodstawowych,
- udział klas OPW w szkoleniach wojskowych w Brygadzie Ochrony im. gen. dyw. Bolesława Wieniawy w Warszawie,
- udział w Mistrzostwach Powiatu Otwockiego Szkół Ponadpodstawowych w piłce nożnej,
- udział uczniów w Turnieju Wiedzy Pożarniczej pn. „Młodzież Zapobiega Pożarom”,
- udział w Międzyszkolnym Turnieju Wiedzy o Wojsku Polskim – „Ekstraklasa Wojskowa”,
- udział uczniów w zawodach „O srebrne muszkiety” oraz „Sprawni jak żołnierze”,
- udział w Jarmarku Wałbachowskim,

- udział uczniów klas wojskowych na pikniku ratowniczym w Łukówcu,
- udział w akcji „Światowy Dzień bez Samochodu”,
- udział w akcji Żonkile organizowaną przez Muzeum Historii Żydów Polskich POLIN,
- inne: Mikołajki, Andrzejkki, Walentynki, Dzień Dziecka.

INFORMACJE O DZIAŁALNOŚCI WOLONTARIACKIEJ I WSPÓŁPRACY Z RODZICAMI:

Działalność wolontariatu:

- udział w Ogólnopolskiej zbiórce żywności,
- zbiórka artykułów spożywczych – Legijna świąteczna paczka na Kresy 2024,
- zbiórka darów dla powodzian z terenów południowej Polski,
- współpraca ze Stowarzyszeniem nie Zapomnij o nas Powstańcach Warszawskich,
- zbiórka pieniędzy i żywności dla jednej z rodzin z Karczewa.

Współpraca z rodzicami:

- wywiadówki oraz bieżące omawianie osiągnięć uczniów, trudności w nauczaniu i wychowaniu,
- systematyczna współpraca z Radą Rodziców w zakresie współtworzenia planu pracy szkoły oraz planu profilaktyczno – wychowawczego. Angażowanie rodziców w organizację uroczystości szkolnych. Systematyczny kontakt z rodzicami w zakresie indywidualnych form współpracy (rozmowy indywidualne, telefoniczne, pisemna korespondencja, dzienniczek ucznia, dziennik elektroniczny Librus, dni otwarte),
- wspólne organizowanie różnego rodzaju uroczystości i imprez szkolnych (wycieczki, studniówka) – stała konsultacja z rodzicami w zakresie sytuacji materialnej uczniów oraz trudnościami dydaktyczno – wychowawczymi.

INFORMACJE O DZIAŁANIACH PLACÓWKI NP. INNOWACJE, PROGRAMY, PROJEKTY:

1. Od 2018 roku realizujemy program Erasmus + w sektorze kształcenie i szkolenia zawodowe. Dzięki temu nasi uczniowie nieodpłatnie wyjeżdżają na dwutygodniowe praktyki zagraniczne do Niemiec i Hiszpanii, gdzie zdobywają doświadczenie zawodowe w firmach o najwyższych standardach europejskich. W 2020 roku złożyliśmy wniosek na projekt Erasmus na lata 2021-2027. Wniosek został wysoko oceniony i otrzymaliśmy Akredytację. W ramach tej Akredytacji jest możliwość organizacji wyjazdu za granicę na praktyki zawodowe łącznie 100 uczniów i 25 nauczycieli w ciągu pięciu lat. Atutem tych wyjazdów jest również to, że uczniowie poznają kulturę, tradycję i architekturę pięknych europejskich miast. Zatem dużo zwiedzają i mają możliwość ćwiczyć sprawne postępowanie się językiem angielskim.
2. Od roku 2022/2023 realizujemy program Ministerstwa Obrony Narodowej z zakresu przygotowania wojskowego w formie obowiązkowych zajęć edukacyjnych. Program realizowany jest przez szkołę w części teoretycznej oraz przez patronacką jednostkę wojskową w części praktycznej. Szkolenie kończy 50-godzinny obóz szkoleniowy. Uczniowie oddziału przygotowania wojskowego bezpłatnie otrzymują pakiet ubiorczy, który służy im przez pięć lat. W ramach szkolenia wojskowego kadeci biorą udział w szkoleniach strzeleckich, marszach kondycyjnych. Ponadto biorą udział w uroczystościach patriotycznych na terenie gminy i powiatu. Absolwent oddziału przygotowania wojskowego po zakończeniu szkolenia otrzymuje certyfikat MON.

FOTOGALERIA ZESPOŁU SZKÓŁ W KARCZEWIE



Dzień Kadeta



Obchody 11 listopada



Erasmus +

OŚWIATA NIEPUBLICZNA

Na terenie Gminy Karczew, w roku 2024, funkcjonowało 5 placówek oświatowych, dla których organem rejestrującym jest Gmina Karczew.

LICZBA UCZNIÓW W PLACÓWKACH OŚWIATOWYCH, DLA KTÓRYCH GMINA KARCZEW JEST ORGANEM REJESTRUJĄCYM

Lp.	Placówka	Liczba uczniów			
		rok szkolny			
		2021/2022	2022/2023	2023/2024	2024/2025
1.	Niepubliczne Przedszkole „Zielona Kraina” w Karczewie	13	15	7	5
2.	Niepubliczne Przedszkole „Plastuś” w Otwocku Małym	23	23	20	20
3.	Niepubliczne Przedszkole „Wisetka” w Nadbrzeżu	39	34	40	42
4.	Niepubliczne Przedszkole „KidsFirst” w Karczewie	12	13	9	25
5.	Szkoła Podstawowa im. Stanisława Mikołajczyka w Nadbrzeżu	109	108	90	101
	RAZEM	196	193	166	193

GMINA KARCZEW UDZIELAŁA W LATACH 2021 - 2024 DOTACJI, ZGODNIE Z USTAWĄ O FINANSOWANIU ZADAŃ OŚWIATOWYCH, NASTĘPUJĄCYM PLACÓWKOM OŚWIATOWYM:

Lp.	Placówka	2021	2022	2023	2024
1.	Niepubliczne Przedszkole „Plastuś” w Karczewie	299 399,49	321 240,85	391 898,43	471 602,64
2.	Niepubliczne Przedszkole „Zielona Kraina” w Karczewie	189 363,78	192 860,28	172 181,79	151 780,16
3.	Niepubliczne Przedszkole „Wisetka” w Nadbrzeżu	456 349,65	423 076,38	498 587,76	695 207,34
4.	Niepubliczne Przedszkole „KidsFirst” w Karczewie	134 406,23	210 172,91	205 540,15	339 695,68
5.	Szkoła Podstawowa w Nadbrzeżu	1 754 268,07	1 800 396,22	2 139 383,19	3 145 405,14
	Razem	2 833 787,22 zł	2 947 746,64	3 407 591,32	4 803 690,96

INNE ZADANIA OŚWIATOWE

POMOC MATERIALNA O CHARAKTERZE SOCJALNYM

W 2024 r. otrzymaliśmy dotację na realizację pomocy materialnej o charakterze socjalnym dla uczniów zamieszkałych na terenie Gminy Karczew w wysokości 35 741,00 zł. Wkład własny Gminy to 7 000,00 zł.

W roku 2024 złożono 4 wnioski o przyznanie stypendium szkolnego, z czego 3 wnioski zostały rozpatrzone pozytywnie. Nie złożono wniosków o przyznanie zasiłku szkolnego.

W 2024 r. otrzymaliśmy także dotację na realizację pomocy materialnej o charakterze socjalnym dla uczniów z Ukrainy w wysokości 10 000,00 zł. W związku z tym, że nie wpłynął żaden wniosek na realizację tej pomocy, cała dotacja została zwrócona.

DOTACJA PODRĘCZNIKOWA

W 2024 r. otrzymano i wydatkowano dotację celową na wyposażenie szkół w podręczniki, materiały edukacyjne lub materiały ćwiczeniowe w wysokości 194 928,66 zł (środki otrzymane z Mazowieckiego Urzędu Wojewódzkiego). Z dotacji zostały zakupione podręczniki, materiały edukacyjne i ćwiczenia dla dzieci uczęszczających do szkół podstawowych znajdujących się na terenie Gminy Karczew.

MŁODOCIANI PRACOWNICY

W 2024 r. pracodawcy złożyli 9 wniosków celem uzyskania dofinansowania kosztów kształcenia za wyszkolenie młodocianego pracownika. Środki w wysokości 74 450,83 zł zostały wypłacone pracodawcom. Środki pochodziły z Funduszu Pracy i stanowiły pomoc de minimis w rozumieniu przepisów ustawy Prawo oświatowe.



WSPÓŁPRACA Z ORGANIZACJAMI POZRZĄDOWYMI

POŻYTEK PUBLICZNY

W budżecie Gminy Karczew na rok 2024 zabezpieczono środki finansowe na realizację zadań:

- 1) w dziedzinie wspierania i upowszechniania kultury fizycznej i sportu w łącznej wysokości 411 000,00 zł;
- 2) w dziedzinie ratownictwa i ochrony ludności w łącznej wysokości 6 000,00 zł;
- 3) w dziedzinie pomocy społecznej, w tym pomocy rodzinom i osobom w trudnej sytuacji życiowej oraz wyrównywania szans tych rodzin i osób oraz przeciwdziałania uzależnieniom i patologiom społecznym oraz w dziedzinie działalności charytatywnej w łącznej wysokości 56 000,00 zł;
- 4) w dziedzinie podtrzymywania i upowszechniania tradycji narodowej, pielęgnowania polskości oraz rozwoju świadomości narodowej, obywatelskiej i kulturowej, w dziedzinie działalności wspomagającej rozwój wspólnot i społeczności lokalnych, w dziedzinie działalności na rzecz osób w wieku emerytalnym oraz w dziedzinie kultury, sztuki, ochrony dóbr kultury i dziedzictwa narodowego w łącznej wysokości 185 000,00 zł;
- 5) w dziedzinie ochrony i promocji zdrowia, w tym działalności leczniczej w łącznej wysokości 8 000,00 zł;
- 6) w dziedzinie nauki, szkolnictwa wyższego, edukacji, oświaty i wychowania w łącznej wysokości 260 000,00 zł;
- 7) w dziedzinie ekologii i ochrony zwierząt oraz ochrony dziedzictwa przyrodniczego w łącznej wysokości 10 000,00 zł.

W roku 2024 były realizowane zadania publiczne w ramach art. 19a ustawy o działalności pożytku publicznego i o wolontariacie. W myśl w/w przepisu Burmistrz Karczewa zlecał, na wniosek organizacji pozarządowych oraz podmiotów wymienionych w art. 3 ust. 3 ustawy, uznając celowość realizacji zadania, realizację zadań publicznych z pominięciem otwartego konkursu ofert, czyli przyznawał dotację na realizację zadania publicznego w trybie tzw. małego zlecenia. Środki finansowe na ten cel były zabezpieczone w budżecie Gminy Karczew na rok 2024.

W ramach tzw. małego zlecenia udzielono dotacji podmiotom, które realizowały zadania publiczne w terminie nie dłuższym niż 90 dni oraz wysokość dofinansowania nie mogła przekroczyć kwoty 10 000,00 zł. W ramach tzw. małego zlecenia realizowane były następujące zadania.:

- 1) „Ratownictwo i ochrona ludności w 2024 roku” realizowane przez Otwockie Wodne Ochotnicze Pogotowie Ratunkowe z siedzibą w Nadbrzeżu 100a – kwota dofinansowania 6 000,00 zł;
- 2) „Promocja krwiodawstwa na terenie Gminy Karczew – Jubileusz 105 rocznicy powstania PCK” realizowane przez Mazowiecki Oddział Okręgowy Polskiego Czerwonego Krzyża z siedzibą w Warszawie przy ul. Szańcowej 25 – kwota dofinansowania 8 000,00 zł;
- 3) „Turniej Halowy Piłki Nożnej „Gramy dla Dzieciaków” realizowane przez Stowarzyszenie Nasz Wspólny Dom z siedzibą w Otwocku przy ul. Sportowej 18 lok. 5 – kwota dofinansowania 3 000,00 zł;
- 4) „Opieka nad zwierzętami bezdomnymi z Gminy Karczew” realizowane przez Towarzystwo Opieki nad Zwierzętami w Polsce Schronisko dla Bezdomnych Zwierząt w Celestynowie z siedzibą w Celestynowie przy ul. Prostej 3 – kwota dofinansowania 10 000,00 zł.

W roku 2024 nie odbył się otwarty konkurs ofert w dziedzinie nauki, szkolnictwa wyższego, edukacji, oświaty i wychowania - realizacja zadań publicznych z zakresu wychowania przedszkolnego. Zgodnie z przepisami ustawy o finansowaniu zadań oświatowych Gmina, która nie zapewnia wszystkim dzieciom, którym ma obowiązek zapewnić możliwość korzystania z wychowania przedszkolnego, miejsca korzystania z wychowania przedszkolnego, jest obowiązana przeprowadzić otwarty konkurs ofert dla niepublicznych przedszkoli, szkół podstawowych, w których zorganizowano oddział przedszkolny, lub innych form wychowania przedszkolnego celem zapewnienia tych miejsc. W roku 2024 nie było konieczności przeprowadzania otwartego konkursu ofert z uwagi, iż wszystkim dzieciom biorącym udział w rekrutacji i kwalifikujących się do zapewnienia możliwości korzystania z wychowania przedszkolnego zagwarantowano miejsca korzystania z wychowania przedszkolnego w przedszkolach i oddziale przedszkolnym przy szkole podstawowej znajdujących się na terenie gminy, dla których organem prowadzącym jest Gmina Karczew. Środki finansowe z tego tytułu zostały przesunięte, zgodnie z uchwałą Rady Miejskiej w Karczewie, na dotacje dla niepublicznych placówek realizujących zadania z zakresu wychowania przedszkolnego.

ŁĄCZNA LICZBA ZAWARTYCH UMÓW WRAZ Z WYSOKOŚCIĄ DOFINANSOWANIA NA REALIZACJĘ ZADAŃ PUBLICZNYCH W LATACH 2021 - 2024

Lp.	Tryb postępowania	2021		2022		2023		2024	
		liczba umów	kwota dotacji (w zł)	liczba umów	kwota dotacji (w zł)	liczba umów	kwota dotacji (w zł)	liczba umów	kwota dotacji (w zł)
1.	otwarty konkurs ofert	7	381 000	8	420 600	7	512 000	8	649 000
2.	tryb uproszczony – art. 19a ustawy	6	26 500	7	38 900	4	29 000	4	27 000

A woman is seen from the back, her arms raised in the air. She is holding a smartphone in her right hand, which is illuminated by a bright, warm light source, likely a stage light. The background is dark and filled with other people, some of whom are also raising their hands, suggesting a concert or festival atmosphere. The overall lighting is warm and golden, creating a sense of energy and excitement.

KULTURA, SPORT I REKREACJA

CENTRUM KULTURY I SPORTU

SIEDZIBA:

ul. Bohaterów Westerplatte 50, 05-480 Karczew

DYREKTOR:

Adrian Rychlewski

E-MAIL:

ckis@gminakarczew.pl

TELEFON:

22 780 62 80

STRONA WWW:

www.ckis.karczew.pl



INFORMACJE OGÓLNE

Centrum Kultury i Sportu w Karczewie - instytucja kultury i sportu utworzona na podstawie Uchwały nr XVII/112/2019 Rady Miejskiej w Karczewie z dnia 14 października 2019 roku w sprawie zmiany nazwy instytucji kultury Miejsko-Gminnego Ośrodka Kultury w Karczewie, wyposażenia jej w dodatkowy majątek oraz nadania jej nowego statutu. Siedziba CKiS - 05-480 Karczew, ul. Bohaterów Westerplatte 55. Teren działania obejmuje obszar miasta i gminy Karczew. Nadzór nad działalnością CKiS sprawuje Burmistrz.

ZATRUDNIENIE

	2021	2022	2023	2024
Liczba pracowników (łącznie)	15	16	13	13
Etaty	13,25	14,5	12,75	12,5

INFORMACJE O DZIAŁALNOŚCI STATUTOWEJ

Centrum Kultury i Sportu realizuje swoje zadania na terenie gminy, w szczególności w miejscach umożliwiających organizowanie i przeprowadzanie działalności kulturalnej i rekreacyjno-sportowej oraz na zasadzie współpracy w obiektach oświatowo-wychowawczych z uwzględnieniem wniosków właściwego sołectwa lub osiedla.

Centrum Kultury i Sportu prowadzi wielokierunkową działalność w zakresie upowszechniania kultury w kraju i za granicą, obok działalności kulturalnej prowadzi, jako działalność dodatkową, działalność inną niż kulturalna w zakresie turystyki i sportu.

Do podstawowych zadań Centrum Kultury i Sportu należy:

- organizowanie różnorodnych form edukacji kulturalnej i wychowanie przez sztukę,
- gromadzenie, dokumentowanie, tworzenie, ochrona i udostępnianie dóbr kultury,
- tworzenie warunków dla rozwoju amatorskiego ruchu artystycznego oraz zainteresowania wiedzą i sztuką,
- tworzenie warunków dla rozwoju folkloru, a także rękodzieła ludowego i artystycznego,
- rozpoznawanie, rozbudzanie i zaspokajanie potrzeb oraz zainteresowań kulturalnych,
- promowanie zespołów twórczych i indywidualnych artystów działających na terenie gminy,
- organizowanie imprez kulturalnych, widowisk, zawodów sportowych,
- prowadzenie świetlic wiejskich,

- pozyskiwanie środków finansowych na realizację działalności statutowej, w tym z funduszy zewnętrznych,
- rozbudowywanie i unowocześnianie bazy materiałowo-technicznej, służącej do prowadzenia działalności statutowej.

Centrum Kultury i Sportu obok działalności kulturalnej prowadzi także działalność sportowo-rekreacyjną i turystyczną, polegającą w szczególności na:

- prowadzeniu działalności sportowej i turystycznej oraz rekreacyjnej z wykorzystaniem obiektu hali sportowej zlokalizowanego w budynku siedziby Centrum Kultury i Sportu,
- koordynowaniu sportu w Gminie Karczew i koordynowaniu udziału reprezentacji wszystkich szkół w imprezach sportowych szczebla gminnego, powiatowego i wojewódzkiego,
- promocji sportu na terenie Gminy Karczew polegającej na organizacji akcji reklamowych imprez artystycznych i sportowych realizowanych w obiektach,
- współpracy ze stowarzyszeniami i klubami sportowymi z terenu Gminy Karczew w zakresie korzystania z obiektów Centrum Kultury i Sportu oraz w zakresie organizowania imprez sportowych,
- udostępnianiu obiektów placówkom oświatowym, zakładom pracy, instytucjom, organizacjom i osobom fizycznym na cele sportowe, rekreacyjne, kulturalne i rozrywkowe.

Centrum Kultury i Sportu może prowadzić działalność gospodarczą wynikającą z potrzeb kulturalnych i sportowych, a w szczególności polegającą na:

- organizacji imprez zleconych przez inne instytucje,
- organizacji koncertów własnych zespołów na zlecenie innych podmiotów,
- sprzedaży biletów na własne imprezy w tym sprzedaży biletów na korzystanie z hali sportowej,
- promocji firm na imprezach organizowanych przez Centrum Kultury i Sportu,
- wykonywaniu usług reklamowych,
- prowadzeniu szkoleń, warsztatów, oraz kursów tematycznych związanych z działalnością ośrodka,
- organizacji wystaw, koncertów, odczytów itp.,
- wynajmowaniu własnych lokali użytkowych,
- pozyskiwaniu środków finansowych od sponsorów dla organizacji imprez artystycznych i sportowych własnych realizowanych w obiekcie,
- świadczeniu innych usług w zakresie działalności kulturalnej i sportowej w zależności od potrzeb wynikających z tej działalności.

OPIS INFRASTRUKTURY

Dom Kultury

Budynek zlokalizowany jest w Karczewie przy ul. Widok 2. Obiekt przystosowany jest do organizowania różnorodnych form edukacji kulturalnej wydarzeń, imprez tworząc odpowiednie warunki do rozwoju oraz zaspakajania potrzeb i zainteresowań kulturalnych. Dysponuje czterema salami, w których prowadzone są zajęcia stałe, warsztaty oraz salą widowiskową i „Piwnicą Pod Barankiem”, gdzie oprócz zajęć, spotkań odbywają się również koncerty, przedstawienia, programy artystyczne. Budynek przystosowany jest do przyjmowania osób z niepełnosprawnościami.

Hala Sportowa

Hala na chwilę obecną przystosowana jest do rozgrywek w grach zespołowych takich jak piłka nożna, koszykówka, siatkówka i piłka ręczna na poziomie amatorskim.

Do dyspozycji jest sprzęt do gry w koszykówkę, siatkówkę, piłkę ręczną, tenisa ziemnego. Wysuwane trybuny mogą pomieścić 300 osób. Instalacja nagłaśniająca dobrze służy w prowadzeniu imprez sportowych i innych. Hala wraz z zapleczem przystosowana jest do przyjmowania osób z niepełnosprawnościami.

Wymiary hali wynoszą 45m x 27m, podłoga wykonana jest z klepki dębowej. Hala w zależności od potrzeb może być dzielona dwoma kotarami na trzy sektory - mając w ten sposób możliwość prowadzenia zajęć czy rozgrywania spotkań w tym samym czasie niezależnie od siebie. Hala wyposażona jest też w tablicę świetlną TZ6 - 1800 - obsługującą gry zespołowe oraz tenis ziemny. W zależności od potrzeb i przeznaczenia boiska udostępniany jest sprzęt treningowy, turniejowy.

Hala Sportowa mieszcząca się przy ul. Bohaterów Westerplatte 55 w Karczewie funkcjonuje od listopada 2000 roku, od 1 stycznia 2020

roku jest siedzibą Centrum Kultury i Sportu w Karczewie.

W budynku przy ul. Bohaterów Westerplatte 55 w Karczewie istnieje możliwość wynajęcia sali:

- warsztatowej- przystosowana do prowadzenia warsztatów, zajęć językowych lub niewielkich spotkań,
- Fitness (2 sale lustrzane z nagłośnieniem) - do zajęć tanecznych, fitness oraz mniejszych spotkań i prezentacji. Powierzchnia ok. 110 m² wyłożona parkietem. Sale wyposażone ekran i system nagłaśniający. Możliwość ustawienia stołów i krzeseł dla max. 50 osób,
- sala sportowa - do treningów sportów walki (zapasy, boks, karate, judo) oraz zajęć gimnastycznych. Sala wyposażona jest w profesjonalną matę zapaśniczą, drabinkę, treningowy worek bokserski. Podłoga o powierzchni ok. 100 m²
- konferencyjnej - do organizacji niewielkich przyjęć, spotkań biznesowych, czy okolicznościowych spotkań firmowych. Powierzchnia podłogi 18m². Możliwość ustawienia stołów i krzeseł dla max. 12 osób.

Stadion Miejski

Stadion Miejski im. Mariana Olszewskiego mieszczący się przy ul. Ludwika i Jana Trzaskowskich 1. Stadion, będący wcześniej w zarządzie Ludowego Klubu Sportowego „Mazur Karczew”, od kwietnia 2012 r. jest obiektem administrowanym przez Centrum Kultury i Sportu w Karczewie. Obiekt przystosowany jest do organizowania imprez sportowych, sportowo - rekreacyjnych, imprez masowych oraz zajęć treningowych. Obiekt składa się z boiska o naturalnej nawierzchni wielkości 105 x 65m. Stadion posiada 750 miejsc siedzących, trybuny oddzielone są od boiska siatką. Na obiekcie znajdują się szatnie, prysznic, WC oraz parking samochodowy.

Sztuczne Boisko

Pełnowymiarowe boisko piłkarskie ze sztuczną nawierzchnią. Wymiary całkowite: 115,40 m x 78 m i pola gry: 105 m x 68 m.

Obiekt posiada także oświetlenie o mocy 200 lux, trybunę na 200 miejsc, 3 kpl. bramek przenośnych 5 x 2 m oraz 1 kpl. bramek przenośnych 7,23 x 2,44 m. Istnieje możliwość podziału boiska na 2 lub 3 sektory.

Boisko wykonane jest z najlepszych materiałów i posiada wszelkie niezbędne certyfikaty i licencje, m.in. FIFA QUALITY PRO.

Unowocześnione boisko umożliwia regularne treningi i zgrupowania oraz sparingi w okresie jesienno-zimowym.

Boisko Orlik- Orlik 2012, Moje Boisko - Orlik 2012

„Orlik” zlokalizowany jest w Karczewie przy ul. Otwockiej 13. Na boisku piłkarskim o wymiarach 30m x 62m ze sztuczną nawierzchnią można grać w piłkę nożną. Boisko wielofunkcyjne o wymiarach 20m x 30m ze sztuczną nawierzchnią (tartan) przystosowane jest do gry w piłkę ręczną, koszykówkę siatkówkę oraz tenisa ziemnego. Zaplecze stanowi budynek sanitarno-szatniowy o powierzchni ok. 60m². Cały obiekt jest oświetlony i ogrodzony siatką o wysokości 4 m.

Wypożyczalnia rowerów

Przy CKiS w sezonie wiosenno-jesiennym działa także bezpłatna wypożyczalnia rowerów. Jest to dodatkowa atrakcja dla mieszkańców gminy jak i osób przyjezdnych. Umożliwia swobodne przemieszczanie się i zwiedzanie atrakcyjnych miejsc w naszej gminie. Kilometry ścieżek rowerowych oraz tras wiodących malowniczymi leśnymi szlakami, to odskocznia od codziennego życia w ciągłym pośpiechu i pędzie. Jest to świetne rozwiązanie również dla całych rodzin, ludzi którzy chcą zaznać nieco sportowej rozrywki innej niż basen, bieganie czy siłownia

W sezonie wiosenno-jesiennym 2024 r. z wypożyczalni skorzystały 23 osoby. Dla porównania w roku 2023 r. - 24 osoby, w 2022 r.- 28 osób, w roku 2021 - 22 osoby natomiast w roku 2020 - 11 osób.

INFORMACJE O WAŻNYCH WYDARZENIACH ORGANIZOWANYCH PRZEZ JEDNOSTKĘ LUB W KTÓRYCH JEDNOSTKA BRAŁA UDZIAŁ

Praca podstawowa

Centrum Kultury i Sportu w Karczewie rokrocznie wychodząc naprzeciw oczekiwaniom mieszkańców poszerza swoją ofertę edukacyjną skierowaną zarówno dla dzieci, młodzieży jak i dorosłych oraz seniorów poprzez organizowanie różnorodnych zajęć, warsztatów z zakresu szeroko pojętej sztuki, które rozbudzają pasje, uzdolnienia i zainteresowania. Aktywne uczestnictwo w naszych propozycjach przyczynia się do zdobywania nowych umiejętności, kształtuje aktywność, kreatywność, przyczyniając się tym samym do rozwoju życia kulturalnego. Poprzez rozbudowaną infrastrukturę zapewniamy również odpowiednie warunki do rozwoju aktywności sportowo-rekreacyjnej dla różnych grup wiekowych. Uruchomiliśmy szereg zajęć o różnym stopniu zaawansowania i trudności dzięki czemu każdy znajdzie coś dla siebie: zdrowy kręgosłup, Total Body Conditioning, joga, zumba.

Centrum Kultury i Sportu w Karczewie prowadzi szereg zajęć stałych dla dzieci i dla dorosłych. Są to: ceramika, pianino, manualny MiszMasz, szycie i szydełkowanie, ABC sztuki, szycie dla młodzieży, malarstwo intuicyjne, rękodzieło dla seniorów, szycie dla młodzieży, szachy, Mama i Ja (kreatywne zajęcia dla mam z dziećmi), zdrowy kręgosłup, body movement, zumba, taniec nowoczesny, baby

dance, joga, tenis stołowy, badminton, trening TBC. Swoje zajęcia ma także wokalny zespół Gębule.

Oferta Specjalna

- Bezpłatna hala sportowa w okresie wakacyjnym - Atrakcyjną ofertą dla miłośników sportów halowych była bezpłatnie udostępniona hala sportowa we wtorki, czwartki w godzinach 18.00 - 21.00 oraz niedziele w godzinach 14.00 - 18.00 przez cały okres wakacyjny. Akcja cieszyła się ogromnym zainteresowaniem wśród mieszkańców Gminy Karczew. W okresie ferii zimowych hala była otwarta dla mieszkańców w godzinach 10:00-14:00 i cieszyła się dużym zainteresowaniem wśród młodzieży.
- Zajęcia otwarte w CKiS - W wrześniu zaprosiliśmy mieszkańców Gminy Karczew na Tydzień Otwarty do hali sportowej i Domu Kultury w celu zapoznania się z naszą ofertą zajęć stałych. Przez cały tydzień było można uczestniczyć w bezpłatnych pokazowych zajęciach, poznać instruktorów oraz zapisać się na wybrane zajęcia.
- Amatorskie grupy artystyczne - Tworzymy odpowiednie warunki dla rozwoju amatorskiego ruchu artystycznego oraz zainteresowania wiedzą i sztuką poprzez wspieranie wielokierunkowych działań zmierzających do uczestnictwa w kulturze. Przy Centrum Kultury i Sportu spotykają się na próbach i działają: Zespół dziecięcy „Gębule”, Zespół ludowy „Sołtysi”, Amatorski Teatr KARTA, Karczewski Teatr Seniora „Pasjonaci”, Zespół „Petardy”.

Konkursy

Kolejną formą uczestnictwa w kulturze poprzez edukację, zaspokajania potrzeb oraz zainteresowań kulturalnych i aktywności również sportowej są przeprowadzone przez nas konkursy dla różnych grup wiekowych:

- XXXV Ogólnopolskiego Konkursu Poetyckiego im. Jana Krzewniaka - w edycji 2024 wpłynęło 349 zestawów, co daje 1745 utworów. W dniu 29 kwietnia 2024, jury wyłoniło laureatów konkursu i przyznało 10 nagród i wyróżnień.
- Konkurs na okładkę do książki - wspólnie z Miejsko-Gminną Biblioteką Publiczną w Karczewie został ogłoszony konkurs na okładkę do książki. Konkurs cieszył się dużym zainteresowaniem wśród młodzieży.

Uroczystości patriotyczne i okolicznościowe

Uroczystości patriotyczne to niezwykle ważny element rozbudzania i utrwalania świadomości narodowej i poczucia przynależności do swojego kraju oraz dumy z jego historii. Naszym zadaniem jako lokalnego centrum kultury jest dbanie o należyty szacunek i pamięć o wydarzeniach patriotycznych poprzez organizowanie obchodów świąt związanych również z upamiętnianiem ważnych dla miasta i regionu wydarzeń historycznych, takich jak:

- 161. Rocznica Wybuchu Powstania Styczniowego (w Osinach),
- 83. rocznica likwidacji obozu pracy dla Żydów w Karczewie,
- Dzień Pamięci Ofiar Zbrodni Katyńskiej,
- 233. Rocznica Uchwalenia Konstytucji 3 Maja,
- 80. rocznica wybuchu Powstania Warszawskiego,
- 105. rocznica Bitwy Warszawskiej oraz Święto Wojska Polskiego,
- 106. Rocznica Odzyskania Niepodległości.

Koncerty

- Koncert Noworoczny,
- Koncert Kolęd i Pastoralek,
- Koncert z okazji Dnia Kobiet,
- Koncert Seniores Ramoles Granda Banda,
- Koncert Zespołu Pieśni i Tańca Mazowsze.

Przedstawienia, spektakle, seanse filmowe

- „Poszła Karolinka...”,
- Premiera spektaklu „Warszawa da się lubić”,
- „Za kolędę dziękujemy” - Jubileusz 15-lecia Karczewskiego Teatru Seniora „Pasjonaci”.

Wystawy

- Iskry Niepodległej,
- Wystawa bezkręgowców.

Wyjazdy

- Wycieczka do Łodzi,
- Seniorzy w Teatrze Buffo,

- Seniorzy z wizytą w Teatrze Kwadrat,
- Wycieczka Seniorów do Płocka,
- Wyjazd do Sejmu.

Warsztaty i akcje specjalne

- Warsztaty Decoupage - drewniane pudełka i serwety,
- Aktywne ferie w naszych obiektach,
- Bal Dzikich Kotów,
- Bale przebierańców,
- Warsztaty - kule kąpielowe,
- Cykliczne warsztaty w świetlicach wiejskich,
- Rodzinny piknik Koło Gospodyń wiejskich,
- Plener Malarski w Sobiekursku.

Wydarzenia kulturalne i sportowe

- Charytatywny Nocny Turniej Siatkówki o Puchar Burmistrza Karczewa w ramach 32 Finału WOŚP,
- Dzień Babci i Dziadka w Janowie,
- Ostatkowy Bal Karnawałowy,
- Półkolonie zimowe i letnie,
- Biesiadne pączkowanie,
- Turniej Tenisa Stołowego o puchar Burmistrza Karczewa,
- Mistrzostwa Gminy Karczew Szkół Podstawowych w tenisie stołowym, w piłce siatkowej, w piłce nożnej, w piłce koszykowej,
- Dzień Dinozaura,
- Bal Jednorożca,
- Miasteczko dmuchańców,
- Dzień Kobiet w Klubach Seniora,
- Nocny Bieg Pamięci Żołnierzy Wyklętych,
- Wałbachowski Jarmark Wielkanocny i Bożonarodzeniowy,
- Zielone Świątki na Urzeczu,
- Dzień Dziecka z Akademią Pana Kleksa,
- Sportowa niedziela na Orliku,
- Dni Karczewa,
- Wakacyjna Liga Siatkówki, Nocny Turniej Koszykówki,
- Fitness nad Moczydłem,
- MAZO piknik,
- Dożynki Gminne,
- Pożegnanie lata na Ługach,
- Gminne sztafetowe biegi przełajowe,
- Śpiewający Senior,
- III Karczewski Bieg Niepodległości,
- Senioriada z potańcówką,
- Listopad miesiącem seniorów,
- Rozpoczęcie działalności Klubu Seniora w Otwocku Wielkim,

Kampanie i wydarzenia współorganizowane

- Nocny Turniej Siatkówki o Puchar Burmistrza Karczewa,
- Rajd Rowerowy „Śladami Ciuchci”,
- Pikniki profilaktyczne w Gminie Karczew,
- Piknik w Łukówcu - „Bezpieczeństwo nasza wspólna sprawa”,
- Kampania „19 dni przeciwko przemocy” i „Aktywni Seniorzy Gminy Karczew”,
- Mikołajki.

INWESTYCJE I REMONTY

- Na Stadionie Miejskim wymieniono piłkochwyty, będące podstawowym ogrodzeniem i zabezpieczeniem boiska sztucznego na Stadionie Miejskim. Dodatkowo boisko zostało wyposażone w dwie furtki,
- W Centrum Kultury i Sportu w Karczewie wymieniono okładziny wejścia na halę sportową. Nowe wejście oprócz walorów wizualnych spełnia także podstawowe wymagania dotyczące osób niedowidzących, jakim są kontrastowe krawędzie schodów. Odnowiono także z zewnątrz zaplecze gospodarcze oraz szatnie przy boisku Orlik,
- Naprawa tablicy elektronicznej - Hala Sportowa,
- Naprawa instalacji elektrycznej i wymiana oświetlenia- Hala sportowa,
- Naprawa monitoringu - Hala Sportowa,
- Regeneracja boisk - Stadion, Orlik,
- Naprawa nagłośnienia - Hala Sportowa,
- Naprawa elewacji - Dom Kultury,
- Malowanie wewnątrz Domu Kultury i Piwnicy pod Barankiem.

POZYSKIWANIE ŚRODKÓW ZE ŹRÓDEŁ ZEWNĘTRZNYCH

CKiS stara się aktywnie pozyskiwać dofinansowania ze źródeł zewnętrznych na realizację zadań. W 2024 roku złożono wiele wniosków na wielowymiarowe zadania związane z realizacją działalności statutowej i odpowiadające oczekiwaniom naszych mieszkańców. Każda kolejna próba jest dla nas nowym wyzwaniem, doświadczeniem, wartością oraz analizą, wyciąganiem wniosków z błędów, które umożliwiają lepsze przygotowanie do pisania kolejnych wniosków o dotacje. Wciąż jesteśmy zmotywowani, a szczególnie gdy efekty pracy są widoczne w postaci otrzymanych dotacji, co kilkakrotnie udało nam się z sukcesem. Poniższa tabela obrazuje wszystkie złożone wnioski.

Ministerstwo Kultury i Dziedzictwa Narodowego przyznało Gminie Karczew ponad 3 mln zł dofinansowania na kompleksową modernizację budynku Centrum Kultury i Sportu w Karczewie. Otrzymane dofinansowanie w kwocie 3 123 589,42 zł będzie obejmować:

- wymianę okien zewnętrznych z montażem nawiewników okiennych w pomieszczeniach z wentylacją grawitacyjną i mechaniczną wywiewną,
- modernizację systemu wentylacji mechanicznej hali,
- ocieplenie ścian zewnętrznych warstwą izolacji,
- wymianę drzwi zewnętrznych,
- wymianę witryn poliwęglanowych,
- ocieplenie stropodachu i dachu,
- wymianę oświetlenia,
- instalację OZE - montażu instalacji fotowoltaicznej.

Prace przewidziane są do realizacji oraz ukończenia na rok 2025.

Poprzez aktywne pozyskiwanie środków finansowych na realizację działalności statutowej otrzymaliśmy możliwość zorganizowania wielu nowych i udanych wydarzeń, inicjatyw, które umożliwiły mieszkańcom aktywnie uczestniczyć i współtworzyć życie kulturalne. Wydarzenia okazały się spektakularnym sukcesem - spotkaliśmy się z pozytywnym odbiorem mieszkańców nie tylko naszej miejscowości, ale całego powiatu i przyjezdnych gości.

INFORMACJA O WYDATKACH

Rodzaj wydatku	2021	2022	2023	2024
Wynagr. i świadc. pracown.	1 050 924,51	1 102 602,47	1 217 670,45	1 412 191,07
Zakup energii	296 489,66	271 522,83	449 993,44	424 990,12
Zakup materiałów	62 651,07	84 268,36	93 617,66	204 679,77
Remonty i konserwacje	76 978,93	325 348,34	99 005,09	291 020,94
Usługi kulturalne	197 340,51	110 759,05	314 491,61	414 250,70
Usługi pozostałe	178 448,07	245 392,66	364 815,57	589 120,16
Pozostałe wydatki	27 637,44	23 801,15	46 488,16	53 807,51
RAZEM	1 890 470,19	2 163 694,86	2 586 081,98	3 390 060,27

PROJEKTY W RAMACH OTRZYMANYCH DOTACJI

Lp.	Nazwa projektu	Przyznana kwota	Instytucja
1	„Lokalny Animator Sportu”	Dofinansowanie godzin animatora na Orliku	Fundacja Orły Sportu
2	Organizacja i realizacja przedsięwzięcia społeczno-kulturalnego Pożegnanie Lata	30 000 zł	Województwo Mazowieckie
3	Współorganizacja przedsięwzięcia promującego rolnictwo	30 000 zł	Województwo Mazowieckie

WSPÓŁPRACA Z PODMIOTAMI ZEWNĘTRZNYMI

Współpraca z podmiotami zewnętrznymi: stowarzyszeniami, instytucjami oraz innymi organizacjami, jest bardzo cenna w budowaniu wspólnych celów dla dobra mieszkańców. CKiS udostępnia przestrzeń, wspiera finansowo, merytorycznie aby wspólne działania zmierzające do uczestnictwa w kulturze były w pełni satysfakcjonujące. Niejednokrotnie jednak to CKiS jeste odbiorcą życzliwych ludzi i instytucji, którzy ceniąc naszą działalność wspierają finansowo nasze inicjatywy. W 2024 roku bardzo aktywnie współpracowaliśmy z Fundacjami, Stowarzyszeniami, Kołami i Klubami, Szkołami, Przedszkolami, Instytucjami oraz wieloma osobami fizycznymi będącymi mieszkańcami nie tylko Gminy Karczew.

CKiS pozyskał także wielu sponsorów (firmy, osoby fizyczne), którzy wspierali działalność Centrum.

FOTOGALERIA CENTRUM KULTURY I SPORTU



Koncert Noworoczny



Koncert Zespołu Mazowsze



Fitness



Półkolonia letnia



Mazopiknik



Dzień Dziecka



Dni Karczewa



Koncert na Dzień Kobiet



Pożegnanie lata na Ługach

MIEJSKO-GMINNA BIBLIOTEKA PUBLICZNA

SIEDZIBA:

Placówka Główna

ul. Widok 2, 05-480 Karczew

tel. (22) 780 62 15

e-mail: mgbp@bibliotekakarczew.pl

www.bibliotekakarczew.pl

Filia na Osiedlu Ługi

ul. Biskupa Władysława Miziołka 52, 05-480 Karczew

tel. (22) 780 66 45

e-mail: biblioteka.lugi@gmail.com

Filia Nadbrzeż

05-480 Nadbrzeż

e-mail: biblioteka.nadbrzez@gmail.com

DYREKTOR:

Celestyna Anna Kostyra



INFORMACJE OGÓLNE

Biblioteka jest samorządową instytucją kultury działającą na mocy Statutu nadanego przez Organizatora tj. Gminę Karczew. Sieć Miejsko-Gminnej Biblioteki Publicznej stanowią:

- placówka główna Biblioteki z siedzibą w Karczewie przy ul. Widok 2,
- filia biblioteczna na osiedlu Ługi przy ul. ks. bp. Wł. Miziołka 52,
- filia biblioteczna w Nadbrzeżu.

Placówki Biblioteki zapewniają obsługę biblioteczną przez zaspokajanie potrzeb czytelniczych, edukacyjnych, informacyjnych i kulturalnych mieszkańców. Dysponują stale aktualizowanymi zbiorami – wydawnictwami informacyjnymi, naukowymi i popularnonaukowymi, literaturą piękną polską i obcą dla wszystkich grup wiekowych.

OFERTA BIBLIOTEKI

Biblioteka oferuje użytkownikom korzystanie z księgozbioru liczącego ponad 47 000 woluminów, który jest nieustannie wzbogacany o aktualne nowości wydawnicze. Zbiory biblioteczne dostępne są dla czytelników w katalogu online na stronie internetowej <http://bpkarczew.biblio.com.pl/ini.php?katalog=1>. Biblioteka pracuje w systemie bibliotecznym MATEUSZ.

Czytelnik po zalogowaniu się na swoje konto może rezerwować książki i przedłużyć wypożyczenie. System umożliwia otrzymywanie przypomnień o terminie zwrotu oraz powiadomień o zarezerwowanych pozycjach.

Biblioteka udostępnia wszystkim zainteresowanym korzystanie z systemu cyfrowych wypożyczeń książek i czasopism naukowych Biblioteki Narodowej. System ACADEMICA umożliwia korzystanie z ponad 3 milionów publikacji ze wszystkich dziedzin wiedzy, również najnowszych objętych ochroną prawa autorskiego. Zainteresowani mają dostęp do literatury potrzebnej w procesie kształcenia oraz w przygotowaniu prac licencjackich i magisterskich.

W ramach Mazowieckiego Konsorcjum LEGIMI biblioteka oferuje czytelnikom zdalny dostęp do ponad 135 tys. e-booków oraz 50 tys. audiobooków i synchrobooków.

Biblioteka prowadzi dział Regionaliów tj. zbiorów związanych tematem lub osobą autora z Gminy Karczew. Wykaz dostępny jest na: regionalia2-1.pdf (bibliotekakarczew.pl)

Placówki biblioteczne sieci Miejsko-Gminnej Biblioteki Publicznej w Karczewie, umożliwiają korzystanie ze stanowisk komputerowych z dostępem do Internetu, a także podłączenie własnych urządzeń do bezprzewodowego Internetu. Placówki oferują usługi kserograficzne.

Zgodnie z zadaniami statutowymi Biblioteka organizuje, współorganizuje różne wydarzenia promujące książki, czytelnictwo oraz lokalne dziedzictwo kulturowe wśród mieszkańców, gości a także poza granicami gminy i powiatu.

W szereg działań na rzecz lokalnej społeczności MGBP ściśle współpracuje z Centrum Kultury i Sportu, placówkami oświatowymi, Uniwersytetem Trzeciego Wieku, Towarzystwem Przyjaciół Karczewa, lokalnymi Klubami Seniora i innymi placówkami kultury.

ZATRUDNIENIE

2021	2022	2023	2024
10 osób	9 osób	9 osób	8 osób

PODSTAWOWE INFORMACJE STATYSTYCZNE

	2021	2022	2023	2024
Stan księgozbioru w woluminach	45 163	44 749	43 859	47 823
Liczba książek zakupionych ze środków organizatora	1 203	1 674	690	2 150
Liczba książek zakupionych w ramach „Nar. Progr. Rozw. Czytelń.”	55	330	363	523
Liczba zarejestrowanych czytelników aktywnych	1 935	1 845	1 925	1 818
Liczba odwiedzin w placówkach	19 591	17 173	18 878	18 105
Liczba wypożyczeń	32 493	31 820	36 523	36 003
Liczba odston strony internetowej Biblioteki www.bibliotekakarczew.pl	71 425	133 336	133 500	132 379

LICZBA WYPOŻYCZEŃ W SYSTEMIE LEGIMI

	2021	2022	2023	2024
Liczba wypożyczeń e-booków	-	1 031	3 126	5 165
Liczba wypożyczeń audiobooków	-	491	1 698	1 647
Liczba kodów dostępnych dla czytelników w ramach LEGIMI	-	120	410	600

INFORMACJA O PRZYCHODACH I KOSZTACH:

	2021	2022	2023	2024
Przychody	530 639,85	644 859,20	668 312,49	834 880,48
Koszty	536 490,32	638 697,74	668 811,11	831 931,13
Kwota wydatkowana na książki z dotacji organizatora	28 076,97	40 636,00	42 104,30	59 601,80
Środki pozabudżetowe /MKiDN/ pozyskane i wydatkowane na zakup książek	1 500,00	8 750,00	10 000,00	15 000,00
Kwota wydatkowana na licencjonowane zbiory elektroniczne w LEGIMI	-	1 590,00	5 774,00	9 300,00

INFORMACJE O WAŻNYCH WYDARZENIACH ORGANIZOWANYCH PRZEZ JEDNOSTKĘ LUB W KTÓRYCH JEDNOSTKA BRAŁA UDZIAŁ

Wydarzenia

- Kiermasz „Książki gratis” na Wielkanocnym i Bożonarodzeniowym Jarmarku Walbachowskim, Zielonych Świątkach na Urzeczu, Dniach Karczewa, Dożynkach Gminnych 2024,
- Kiermasz „Książki gratis” oraz wystawa Biblioteki „Karczew w literaturze i dawnej prasie” podczas pikniku „Powitanie Lata”,
- Kiermasz „Książki gratis” oraz wystawa Biblioteki „Karczew w dawnej prasie” podczas Mazopikniku,
- Wystawa „Ciuchcia Karczewska” podczas finiszu rajdu rowerowego w 110. rocznicę uruchomienia odcinka Kolei Jabłonowskiej Wawer-Karczew,
- Foto-klekso-grafia stoisko Biblioteki podczas gminnych obchodów Dnia Dziecka,
- Wystawy Biblioteki „Barwy narodowe symbolem honoru, męstwa i sławy” oraz „Patrioci Karczewa” podczas XVII Pikniku Fortecznego na Dąbrowieckiej Górze,
- Prezentacja „Książki bibliofilskiej” Macieja Trzaskowskiego oraz „Rzeźb Urzecza” Adama Kowalczyka podczas XX Powiatowego Festiwalu Kultury w Otwocku.
- „19 dni przeciwko przemocy i krzywdzeniu dzieci i młodzieży” - współudział w kampanii zainicjowanej przez Women’s World Summit Foundation. Polecamy książki/poradniki związane z tematem kampanii.

Spotkania autorskie

- Spotkanie z historykiem Pawłem Komosą - wykład z fotocastem archiwalnych fotografii i dokumentów dla dorosłych „W sercu Urzecza - Karczewie zapomnianym regionie nad Wisłą”. W spotkaniu udział wzięło 68 osób.
- Spotkanie uczniów młodszych klas szkoły podstawowej z popularnym pisarzem, autorem szeregu książek dla dzieci Grzegorzem Kasdepke. W spotkaniu wzięło udział 65 uczniów.
- Wystawa historyczna oraz promocja książki „Powstanie stycziowie” zaprezentowana przez autora Bogdana Kucia. W spotkaniu wzięło udział 39 osób.
- Promocja publikacji „Między Polesiem a Urzeczem” i spotkanie z autorem Łukaszem Maurycem Stanaszkiem. W spotkaniu wzięły udział 43 osoby.

Konkursy/warsztaty/szkolenia/lekcje

- Konkurs czytelniczy „Najaktywniejszy Czytelnik” - dla uczniów klas I szkoły podstawowej. Każda placówka sieci MGBP wyznacza jednego najbardziej aktywnego czytelnika, na podstawie danych statystycznych odnotowanych w systemie bibliotecznym wypożyczeń. Nagrody i Dyplomy dla 3 najbardziej aktywnych czytelników.
- Konkurs plastyczny na okładkę książki zorganizowany wspólnie z CKiS. Udział wzięło 98 uczniów.
- Konkurs mitologiczny „Atena” zorganizowany wspólnie ze Szkołą Podstawowa w Glinkach. W konkursie udział wzięło 39 osób.
- Konkurs historyczny dla uczniów szkół podstawowych „Czy znasz życie i mowę swoich przodków”. Celem konkursu była popularyzacja wiedzy nt. kultury przodków, pokazanie różnic i cech wspólnych życia dziadków i wnuków na przestrzeni mijających lat. W konkursie wzięło udział 29 uczniów szkół podstawowych.
- Konkurs ortograficzny „O pióro Burmistrza Karczewa” dla uczniów klas VII i VIII szkół podstawowych oraz dorosłych. W konkursie wzięły udział 32 osoby.
- Warsztaty tworzenia komiksu dla uczniów klas V - VIII szkoły podstawowej z pisarzem Zbigniewem Masternakiem. Młodzież mogła się wykazać umiejętnościami rysunkowymi. W warsztatach wzięło udział 100 uczniów.
- Kurs obsługi smartfona dofinansowany ze środków budżetu Województwa Mazowieckiego dla seniorów - słuchaczy Uniwersytetu Trzeciego Wieku w ramach projektu „Charakterni mazowieccy” realizowanego przez Fundację Animacja, mający na celu aktywizację seniorów z Mazowsza poprzez sztukę oraz folklor praski. W kursie wzięło udział 13 seniorów.
- Kurs grafiki cyfrowej dofinansowany ze środków budżetu Województwa Mazowieckiego dla kolejnej grupy seniorów z Gminy Karczew w ramach projektu „Charakterni mazowieccy” realizowany przez Fundację Animacja mający na celu aktywizację seniorów z Mazowsza. W kursie wzięło udział 11 seniorów.
- Cykl lekcji bibliotecznych „Emocje” dla wszystkich przedszkolaków. W lekcjach wzięło udział 5 grup z Przedszkola Nr 1 (109 dzieci).

- Lekcja biblioteczna „Biblioteka dla młodego czytelnika” dot. Biblioteki i zasad korzystania jej zbiorów. W lekcji wzięło udział 27 uczniów.
- Lekcje biblioteczne „Wielkanoc w literaturze” oraz „Święta Bożego Narodzenia”. W lekcjach wzięło udział ogółem 39 przedszkolaków.

UDZIAŁ BIBLIOTEKI W PROGRAMACH/PROJEKTACH

- „Narodowy program rozwoju czytelnictwa”
- „Mała książka wielki człowiek”
- „Narodowe czytanie”
- „Noc bibliotek 2024”
- „Książkowy niekalendarz”

INNE INICJATYWY KULTURALNE BIBLIOTEKI

- Słowno-muzyczny program estarodwy dla dorosłych pn. „Karczewską ciuchcią na letniki” z okazji 110. rocznicy otwarcia odcinka kolei Jabłonowskiej z Wawra do Karczewa. Uczestnikami imprezy kulturalnej były 103 osoby,
- Spektakl fabularny pt. „Leśna przygoda” Teatru Lalek CZARODZIEJ dla przedszkolaków wszystkich placówek przedszkolnych w gminie. Teatrzyk obejrzało 278 dzieci
- Weekend seniora z kulturą – koncert dla seniorów – znane przeboje w wykonaniu Marka Połynko pn. „Co nam w duszy gra” w ramach ogólnopolskiej akcji Ministerstwa Kultury i Dziedzictwa Narodowego. W koncercie uczestniczyło 48 seniorów,
- Wakacyjny rodzinny piknik z biblioteką – promocja biblioteki, książki i czytelnictwa,
- Podaruj wiersz Herberta – akcja zainicjowana przez Fundację Herberta z okazji 100. rocznicy urodzin poety, miała na celu podkreślenie wartości poezji, jej roli w relacjach międzyludzkich.

FOTOGALERIA MGBP W KARCZEWIE



Powiatowy Festiwal Kultury



Weekend Seniora z kulturą



Spotkanie z Łukaszem Maurycym Stanaszkiem



Spotkanie z Grzegorzem Kasdepke



Narodowe czytanie Słowackiego



Warsztaty komiksowe



**MIEJSKO-GMINNY
OŚRODEK POMOCY
SPOŁECZNEJ**

SIEDZIBA:

ul. Warszawska 28, 05-480 Karczew

KIEROWNIK:

Renata Sadoch

E-MAIL:

mgops@mgopskarczew.pl

TELEFON:

22 780 94 61, 22 780 62 00

STRONA WWW:

www.mgopskarczew.pl

**ZATRUDNIENIE**

Działania Miejsko-Gminnego Ośrodka Pomocy Społecznej prowadzone są w odpowiedzi na potrzeby mieszkańców Gminy Karczew przy wykorzystaniu istniejącego potencjału kadrowego i instytucjonalnego. W Ośrodku w 2024 roku zatrudnione były 23 osoby na umowę o pracę (20,75 etatu). Ponadto Ośrodek zatrudniał 4 osoby na umowę zlecenie.

	2021	2022	2023	2024
Kierownik	1	1	1	1
Gł. księgowa	1	1	1	1
Księgowa	2	2	1	1
Specjalista ds. kadrowo-płacowych	1	1	1	1
Pracownicy socjalni:	4	6	5	5
Stanowisko ds. świadczeń pomocy społecznej	2	2	2	2
Pracownicy działu świadczeń rodzinnych, alimentacyjnych i wychowawczych	3	4	4	4
Asystenci rodziny	1	1	1	1
Pracownik obsługi (sprzątaczką, dozór pomieszczeń)	1	1	1	1
Pracownik w dziale Pomocy środowiskowej	-	-	-	1
RAZEM	16	19	17	18

POMOC SPOŁĘCZNA

W roku 2024 na podstawie ustawy z dnia 12 marca 2004 roku o pomocy społecznej objęto świadczeniami 290 osób. Liczba rodzin objętych pomocą 177. Ośrodek wydał 1104 decyzje administracyjne z zakresu pomocy społecznej, świadczeń rodzinnych, funduszu alimentacyjnego, dla dłużników alimentacyjnych, pomocy państwa w wychowaniu dzieci, wsparcia kobiet w ciąży i rodzin, dodatków mieszkaniowych, a także ubezpieczenia zdrowotnego finansowanego ze środków publicznych.

MGOPS zrealizował wydatki na łączną kwotę 9 628 016,12 zł, co stanowi 98,77 % planu rocznego, z tego z budżetu Wojewody 6 154 006,08 zł, a z budżetu Gminy 3 474 010,04 zł.

W ramach zadań własnych w 2024 roku świadczenia przyznano 433 osobom na łączną kwotę 1 975 670,25 zł. Wydano także 126 świadczeń na łączną kwotę 12 333,00 zł. W ramach zadań zleconych wydano m.in. 125 Kart Dużej Rodziny.

ZADANIA REALIZOWANE W 2024 ROKU

Miejsko-Gminny Ośrodek Pomocy Społecznej w Karczewie w 2024 roku realizował zadania w zakresie:

1. Pomocy społecznej:
 - świadczenia pieniężne – zasiłki stałe, zasiłki okresowe, zasiłki celowe, zasiłki celowe specjalne, wynagrodzenia dla opiekuna prawnego,
 - świadczenia niepieniężne – sprawienie pogrzebu, positek dla dzieci w szkole, usługi opiekuńcze, specjalistyczne usługi opiekuńcze, pobyt w domu pomocy społecznej, pobyt w schronisku dla bezdomnych,
 - program wieloletni „Positek w szkole i w domu”,
 - praca socjalna,
2. Wspierania rodziny i pieczy zastępczej (asysta),
3. Przeciwdziałania przemocy domowej, Zespół Interdyscyplinarny ds. Przeciwdziałania Przemocy domowej,
4. Świadczeń rodzinnych:
 - zasiłki rodzinne wraz z dodatkami,
 - świadczenia opiekuńcze,
 - świadczenia rodzicielskie,
 - jednorazowa zapomoga z tytułu urodzenia się dziecka.
5. Zasiłek dla opiekuna,
6. Fundusz alimentacyjny,
7. Wsparcie dla kobiet w ciąży i rodzin „Za życiem”,
8. Postępowanie wobec dłużnika alimentacyjnego,
9. Składki na ubezpieczenie zdrowotne,
10. Składki na ubezpieczenie emerytalne i rentowe,
11. Dodatki mieszkaniowe,
12. Karta „Dużej Rodziny”,
13. Zwalczanie narkomanii i przeciwdziałanie alkoholizmowi,
14. Program „Asystent osobisty osoby z niepełnosprawnością dla Jednostek Samorządu Terytorialnego” – edycja 2024”,
15. Program „Opieka wytchnieniowa” dla Jednostek Samorządu Terytorialnego – edycja 2024.
16. Realizacja dodatków niwelujących rosnące ceny energii, węgla, gazu i żywności:
 - fodatek ostonowy,
 - refundacja podatku VAT,
 - bon energetyczny.
17. Realizacja zadań ze środków Funduszu Pomocy na rzecz pomocy obywatelom Ukrainy w związku z konfliktem zbrojnym na terytorium tego państwa: pomoc w postaci jednorazowego świadczenia pieniężnego w wysokości 300 zł na osobę, przeznaczonego na utrzymanie, w szczególności na pokrycie wydatków na żywność, odzież, obuwie, środki higieny osobistej oraz opłaty mieszkaniowe, bezpłatną pomoc psychologiczną, świadczenia rodzinne dla rodzin z dziećmi.

POMOC UDZIELANA W FORMIE ŚWIADCZEŃ W 2024 ROKU

- Zasiłek stały – skorzystały 64 osoby na łączną kwotę 542 344,75 zł (środki z dotacji wojewody).
- Składki na ubezpieczenie zdrowotne – odprowadzono do ZUS w Otwocku za 56 osób łączną kwotę 45 320,49 zł. (środki z dotacji wojewody).
- Zasiłek okresowy – dla 33 rodzin wypłacono 124 świadczenia na kwotę 47 473,17 zł (środki z dotacji wojewody).

- Specjalny zasiłek celowy - przyznano 85 osobom, na łączną kwotę 70 495,04 zł (środki własne Gminy Karczew).
- Usługi opiekuńcze - objęto 27 osób na łączną kwotę 195 626,00 zł (środki własne Gminy Karczew i środki z dotacji wojewody).
- Zasiłek rodzinny - 3 350 świadczeń na kwotę 393 953,00 zł (środki z dotacji wojewody).
- Świadczenia rodzicielskie - udzielono 117 świadczeń na kwotę 107 235,00 zł (środki z dotacji wojewody).
- Świadczenia opiekuńcze - udzielono 4 246 świadczeń, na które wydatkowano łącznie kwotę 3 437 559 zł (środki z dotacji wojewody)
- Fundusz alimentacyjny - udzielono 737 świadczeń na kwotę 335 512,42 zł (środki z dotacji wojewody).

Kwoty zwrócone przez dłużników alimentacyjnych z tytułu wypłaconych świadczeń z Funduszu Alimentacyjnego wyniosły 207 477,09 zł, z tego:

- 164 691,89 zł do budżetu państwa,
- 42 785,20 zł do gminy wierzyciela.

LICZBA OSÓB OBJĘTYCH POMOCA SPOŁECZNĄ W LATACH 2021-2024

WYSZCZEGÓLNIENIE	LICZBA OSÓB, KTÓRYM PRZYZNANO DECYZJĄ ŚWIADCZENIE				LICZBA RODZIN				LICZBA OSÓB W RODZINACH			
	2021	2022	2023	2024	2021	2022	2023	2024.	2021	2022	2023	2024
Świadczenia przyznane w ramach zadań zleconych i zadań własnych OGÓŁEM	243	208	196	163	201	166	158	141	323	274	267	203
Świadczenia przyznane w ramach zadań zleconych bez względu na ich rodzaj, formę i liczbę	3	2	1	1	3	1	1	1	13	5	1	5
Świadczenia przyznane w ramach zadań własnych bez względu na ich rodzaj, formę i liczbę	240	206	195	163	199	165	157	141	314	269	262	203

TYPY RODZIN OBJĘTYCH POMOCA SPOŁECZNĄ ORAZ PRACĄ SOCJALNĄ W LATACH 2021-2024

Typy gospodarstwa domowego	Liczba rodzin				Liczba osób w rodzinie			
	2021	2022	2023	2024	2021	2022	2023	2024
Jednoosobowe	154	136	131	133	154	136	131	133
Dwuosobowe	31	13	13	11	62	26	26	22
Trzyosobowe	15	18	20	14	45	54	60	42
Czterooosobowe	11	9	10	8	44	36	40	32
Pięćoosobowe	7	8	6	8	35	40	30	40
Sześćoosobowe i więcej	4	4	5	3	25	25	35	21

POWODY PRYZNANIA POMOCY W LATACH 2021 – 2024

Powód trudnej sytuacji życiowej	Liczba rodzin				Liczba osób w rodzinach			
	2021	2022	2023	2024	2021	2022	2023	2024
Ubóstwo	86	72	61	44	113	99	97	69
Bezdomność	5	3	4	5	5	3	4	5
Potrzeba ochrony macierzyństwa	13	12	11	6	57	57	55	31
Bezrobocie	17	19	17	9	28	34	34	24
Niepełnosprawność	106	76	68	62	141	98	88	76
Długotrwała lub ciężka choroba	91	61	54	42	128	76	67	48
Bezradność w sprawach opiekuńczo- wychowawczych i prowadzenia gospodarstwa domowego - ogółem	21	18	20	13	63	66	75	57
Przemoc w rodzinie	4	2	8	3	10	11	20	6
Alkoholizm	24	17	17	15	28	19	27	18
Narkomania	3	0	1	1	3	0	4	4
Trudności w przystosowaniu do życia po zwolnieniu z zakładu karnego	1	1	0	1	1	1	0	1
Zdarzenie losowe	3	1	3	1	4	2	4	1
Sytuacja kryzysowa	2	4	2	1	3	5	3	2

REALIZOWANE PROGRAMY

- Wieloletni program wspierania finansowego gmin w zakresie dożywienia „Positek w szkole i w domu” na lata 2024-2028. Programem objęto 91 osób na kwotę 57 841,00 zł.
- Program Karta Dużej Rodziny - przyznano 125 kart.
- Program „Czyste Powietrze” - wydano 146 zaświadczeń. Dofinansowanie programu wyniosło 2 098,44 zł.
- Program Wspierania Rodziny na lata 2022 -2024” – objęto nim 59 osób, w tym 35 dzieci w 18 rodzinach.
- Rodziny zastępcze i piecza zastępcza. W rodzinach zastępczych spokrewnionych przebywało 14 dzieci, a w instytucjonalne pieczy zastępczej 4 dzieci.
- Program „Asystent osobisty osoby z niepełnosprawnością”. Usługi asystenta przyznano 18 osobom z niepełnosprawnością. Asystent dla osób z niepełnosprawnością wypracował 6 844 godzin. Łączna kwota środków Funduszu Solidarnościowego wyniosła 390 499,86 zł.
- Program „Opieka wytchnieniowa” – przyznano ją 3 osobom. Opiekun wytchnieniowy wypracował 555 godzin. Łączna kwota środków Funduszu Solidarnościowego wyniosła 28 303,30 zł.
- Przemoc domowa – zespół interdyscyplinarny. W 2024 r. Zespół spotkał się 69 razy. Procedurą Niebieskiej Karty objętych zostało 49 rodzin, w tym 37 wdrożonych w 2024 r. i 12 kontynuowanych, a liczba osób doświadczających przemocy domowej: 47 (28 kobiet, 3 mężczyzn, 16 dzieci).
- Gminny Program Profilaktyki i Rozwiązywania Problemów Alkoholowych. Na działania profilaktyczne wydatkowano 339 695,09 zł.

PRACA SOCJALNA

Pracą socjalną zostały objęte 102 rodziny (192 osoby). W 2024 roku Ośrodek zrealizował 9 projektów socjalnych:

- Projekt „Międzynarodowy Dzień FAS” „Kiedy kobieta w ciąży pije alkohol- razem z nią pije go dziecko”,
- Projekt „Świąteczne spotkanie profilaktyczne”,
- Projekt „19 dni przeciwdziałania przemocy i krzywdzeniu dzieci i młodzieży,
- Projekt „Prawdziwa historia Kopciuszka – Prawa dziecka”
- Projekt „Profilaktyczne pikniki rodzinne”,
- Kampania „Zachowaj trzeźwy umysł”,
- Projekt „Spotkania profilaktyczne w sądzie”,
- Projekt „Profilaktyka na Dzień Dziecka”,
- Projekt warsztaty i zajęcia profilaktyczne.

INTERWENCJA KRYZYSOWA

W przypadkach zagrożenia zdrowia lub życia pracownicy socjalni podejmują działania interwencyjne, zmierzające do udzielenia natychmiastowej pomocy osobom znajdującym się w sytuacji kryzysowej.

Na podjęcie działań nakierowanych na udzielenie wsparcia i pomocy, Ośrodek każdorazowo powinien uzyskać zgodę osoby zainteresowanej.

Z uwagi na brak takiej zgody Ośrodek może kierować wnioski do sądu o wydanie rozstrzygnięć w zakresie udzielenia takiej pomocy. Najczęściej są to wnioski do Sądu Rejonowego w Otwocku o wgląd w sytuację małoletniego i zabezpieczenie na czas trwania postępowania, o zobowiązanie rodziny do podjęcia współpracy z asystentem rodziny, o umieszczenie w domu pomocy społecznej bez zgody. W 2024 r. Miejsko-Gminny Ośrodek Pomocy Społecznej złożył 10 wniosków do Sądu o wgląd w sytuację małoletniego dziecka.

REALIZACJA DODATKÓW NIWELUJĄCYCH ROSNĄCE CENY ENERGII, WĘGLA, GAZU I ŻYWNOSCI

- Dodatek ostonowy – przyznano 381 osobom na łączną kwotę 136 793,72 zł,
- Refundacja podatku VAT. Złożono 95 wniosków o refundację podatku VAT. 24 wnioski rozpatrzono negatywnie, a pozytywnie 71 wniosków,
- Dodatek węglowy. Wypłacono 1 dodatek węglowy na kwotę 3000,00 zł,
- Bon energetyczny. W 2024 r. przyznano bon energetyczny dla 510 gospodarstw domowych na łączną kwotę 177 079,29 zł.

DODATKOWE ZADANIA

- Realizacja zadań za środków Funduszu Pomocy na rzecz pomocy obywatelom Ukrainy w związku z konfliktem zbrojnym na terytorium tego Państwa. Przyznano 120 świadczeń rodzinnych na kwotę 30 126,94 zł,
- Pozyskanie żywności w ramach współpracy z Bankiem Żywności w Siedlcach. Przekazano 203 potrzebującym osobom łącznie 400 paczek żywnościowych (9802 kg),
- Wypożyczalnia sprzętu rehabilitacyjnego. Skorzystało z niej 26 osób,
- W strukturach MGOPS znajduje się Punkt Konsultacyjny dla Osób Doświadczających Przemocy. Wszystkie osoby dotknięte przemocą, w tym dzieci, mogły skorzystać ze wsparcia psychologa, konsultanta ds. przeciwdziałania przemocy/mediatora i radcy prawnego. W ramach indywidualnych konsultacji w Punkcie udzielono wsparcia psychologa 57 osobom, mediatora/konsultanta ds. przeciwdziałania przemocy 41 osobom, radcy prawnego 72 osobom.



**MIEJSKO-GMINNY
OŚRODEK SAMOPOMOCY
ŚRODOWISKOWEJ**

SIEDZIBA:

ul. Gen. Stanisława Maczka, 05-480 Karczew

KIEROWNIK:

Dorota Mędrzycka

E-MAIL:

kontakt@mgosskarczew.naszsdz.pl

TELEFON:

22 780 90 58

STRONA WWW:

www.mgosskarczew.naszsdz.pl



INFORMACJE OGÓLNE

W skład jednostki wchodziły:

- Środowiskowy Dom Samopomocy stanowiący wsparcie dla osób przewlekle chorych psychicznie i niepełnosprawnych intelektualnie. Obejmuje pomocą 25 osób.
- Punkt Konsultacyjny dla osób uzależnionych i współuzależnionych, w którym udzielono w 2024 r. 576 porad.

M-GOSŚ realizuje zadania zlecone Gminie Karczew z zakresu pomocy społecznej polegające na:

- działaniach zapewniających wsparcie i integrację społeczną osobom przewlekle chorym psychicznie oraz niepełnosprawnym intelektualnie,
- podtrzymywaniu i rozwijaniu umiejętności ww. osób, które to umiejętności są niezbędne do samodzielnego życia, zwiększaniu ich mobilności i społecznej aktywności, zmniejszeniu liczby ponownych hospitalizacji tych osób.

Ośrodek realizuje również zadania własne Gminy Karczew związane z profilaktyką i rozwiązywaniem problemów alkoholowych osób pełnoletnich oraz integracją społeczną osób uzależnionych od alkoholu. Zadania polegają w szczególności na:

- motywowaniu osób do podjęcia leczenia odwykowego i pomoc w utrzymaniu trzeźwości,
- zapobieganiu negatywnym skutkom, jakie wywołuje choroba alkoholowa i przemoc w rodzinie,
- zapewnieniu pomocy terapeutycznej, psychologicznej dla osób uzależnionych i współuzależnionych od alkoholu oraz ich rodzin.

Uczestnicy ze względu na istniejące choroby i stany kwalifikowani są do:

- gr. A - osoby z zaburzeniami psychicznymi,
- gr. B - z niepełnosprawnością intelektualną.

Liczba etatów zespołu wspierającego - aktywizującego dla uczestników (kalkulowane do liczby miejsc):

	2021	2022	2023	2024
typ A	2 i 1/2	1 i 1/2	1 i 1/2	1 i 1/2
typ B	1	1 i 1/2	2	2

ZATRUDNIENIE

	2021	2022	2023	2024
Kierownik	1	1	1	1
Gł. księgową	1/2	1/2	1/2	1/2
Terapeuta zajęciowy	-	1/2	-	1/2
Opiekun medyczny	1	1	1/2	-
Pedagog	1	-	1 i 1/2	1 i 1/2
Starszy pracownik socjalny	1	1	1	1
Psycholog	1/2	1/2	1	1
Pomoc administracyjna	1/2	-	-	-
Młodszy opiekun	-	-	1/2	1/2
RAZEM	5 i 1/2	4 i 1/2	6	6

WSPÓŁPRACA Z INNYMI JEDNOSTKAMI

- Spotkania indywidualne z opiekunami i rodzinami uczestników, których ilość i częstotliwość była uwarunkowana potrzebami, czy też powstałymi problemami oraz sytuacjami wymagającymi omówienia bądź wyjaśnienia. Dużym zainteresowaniem cieszyły się imprezy okolicznościowe organizowane przez ŚDS, w tym imprezy plenerowe. Spotkania były okazją do wzajemnej integracji, możliwością podzielenia się wspólnymi problemami, troskami i radościami.
- Współpraca z Miejsko-Gminnym Ośrodkiem Pomocy Społecznej w Karczewie oraz ośrodkami pomocy społecznej w: Otwocku, Celestynowie i Józefowie, a także z Powiatowym Centrum Pomocy Rodzinie.
- Współpraca z Miejsko-Gminną Biblioteką Publiczną w Karczewie oraz Przedszkolem „Zielona Kraina” w Karczewie.
- Współpraca z Poradnią Zdrowia Psychicznego w Świdrze, Rodzinnym Centrum Zdrowia w Świdrze, Przychodnią Zdrowia w Karczewie oraz ze Szpitalem Psychiatrycznym w Warszawie.
- Udział w imprezach kulturalnych (indywidualnie lub grupowo) zgodnie z harmonogram wydarzeń i spotkań okolicznościowych organizowanych przez ŚDS i Gminę Karczew.
- Współpraca międzygminna na podstawie zawartych porozumień z Miastem Otwock, Miastem Józefów oraz Gminą Celestynów.
- Współpraca z dzielnicowym Osiedla Ługi.
- Współpraca ze Środowiskowymi Domami Samopomocy: w Otwocku, Wiązownie, Warszawie (Wawer), Warszawie (Ursynów).

TRENINGI PROWADZONE Z UCZESTNIKAMI

- dbałości o wygląd zewnętrzny,
- nauki higieny,
- kulinarny,
- umiejętności praktycznych,
- gospodarowania własnymi środkami finansowymi,
- umiejętności interpersonalnych i rozwiązywania problemów, w tym: kształtowanie pozytywnych relacji uczestnika z osobami bliskimi, sąsiadami, z innymi osobami w czasie zakupów, w środkach komunikacji publicznej, w urzędach, w instytucjach kultury.



GRUPA REMONTOWA

SIEDZIBA:

ul. Częstochowska 24, 05-480 Karczew

P. O. DYREKTORA:

Piotr Trzaskowski

E-MAIL:

gr@gminakarczew.pl

TELEFON:

22 780 60 63



INFORMACJE OGÓLNE

Grupa Remontowa w Karczew jest gminną jednostką organizacyjną, która została powołana na mocy Uchwały Nr XV/116/2004 Rady Miejskiej w Karczewie z dnia 30 marca 2004 r.

Do zadań Grupy Remontowej z zakresu gospodarki komunalnej należy m. in.:

1. wykonywanie zadań w zakresie utrzymania dróg gminnych (budowa i remonty):
 - zlecenie opracowania dokumentacji projektowych,
 - prace remontowe, budowlane i modernizacyjne ulic, chodników oraz placów,
 - utrzymanie, konserwacja, wymiana oznakowania poziomego i pionowego dróg, drogowych obiektów inżynierskich i innych urządzeń związanych z drogami,
 - bieżące utrzymanie ulic, dróg polegające na zapewnieniu przejezdności w okresie zimowym,
 - utrzymanie i konserwacja wiat przystankowych na terenie gminy,
 - dokonywanie przeglądów okresowych mostów i przepustów w pasie dróg oraz realizacja zaleceń właściwych służb nadzoru,
2. w zakresie oczyszczania:
 - zapewnienie czystości na ulicach, chodnikach, placach, skwerach, a także pasach dróg gminnych oraz przystankach autobusowych na terenie gminy,
 - współpraca z wyspecjalizowaną firmą w sprawie przekazywania materiałów do unieszkodliwienia,
 - zapewnienie kabin sanitarnych (wynajem i serwis) na terenie Karczewa,
 - rekultywacja terenów po nielegalnych składowiskach i wysypiskach odpadów,
3. w zakresie zieleni miejskiej:
 - utrzymanie terenów zieleni miejskiej, pielęgnacja zieleni parkowej i przyulicznej,
 - właściwe zagospodarowanie nowych terenów poprzez nowe nasadzenia roślin, krzewów i drzewek,
4. utrzymanie i konserwacja miejsc pamięci narodowej, będących pod opieką gminy,
5. zaspokajanie zbiorowych potrzeb wspólnoty samorządowej w zakresie:
 - administrowania i utrzymania placów zabaw na terenie Karczewa,
 - administrowania targowiskiem miejskim oraz terenami sprzedaży sezonowej w Karczewie,
 - właściwego utrzymania terenu plaży przy Moczydle w Karczewie,
 - administrowania słupami i tablicami ogłoszeniowymi na terenie miasta Karczewa,
6. wykonywanie zadań w zakresie działalności komunalnej na potrzeby innych jednostek organizacyjnych Gminy Karczew.

ZATRUDNIENIE

	2021	2022	2023	2024
Liczba pracowników	18	15	16	18
Etaty	18	15	16	16,75
dyrektor	1	1	1	1
główny księgowy	0	0	0	1
pomoc administracyjna	0	0	0	1
majster	1	0	0	0
konserwator rzemieślnik	4	3	3	3
kierowcy i operatorzy	4	4	3	4
pracownik gospodarczy	5	5	5	8
pracownicy robót publicznych	3	2	4	0

INFORMACJA O WYKONANYCH DZIAŁANIACH JEDNOSTKI

- w zakresie utrzymania infrastruktury drogowej, m.in.:
 - równanie, zagęszczenie, profilowanie, utwardzanie 551 979,81 zł,
 - budowa, modernizacja chodników 8 930,28 zł,
 - przygotowanie dokumentacji projektowej 100 00,00 zł,
 - utrzymanie przejezdności dróg w okresie zimowym 162 222,85 zł,
 - wykonanie oznakowania poziomego i pionowego dróg 66 167,44 zł,
 - wykonanie przeglądu technicznego obiektów drogowych 7 380,00 zł,
 - kruszeniu materiału betonowego 79 921,71 zł,
 - budowa wjazdu i parkingu przy Zespole Szkół w Karczewie 23 394,76 zł,
 - montaż progów wyspowych ul. Karczówek 6 849,21 zł,
 - montaż wiat przystankowych (Całowanie i Łukówiec) 1 207,18 zł.
- w zakresie oczyszczania miasta i wsi, m.in.:
 - kosze uliczne na śmieci 15 984,18 zł,
 - wywóz nieczystości stałych zebranych z terenu gminy 84 985,20 zł,
 - wynajem i serwis kabin sanitarnych 7 891,56 zł,
 - zakup worków na odpady 2 745,98 zł,
 - przekazanie zwłok zwierzęcych do utylizacji 5 765,76 zł.
- w zakresie utrzymania terenów zieleni miejskiej, m.in.:
 - zakup materiałów na potrzeby zieleni miejskiej 23 949,67 zł,
 - zakup beczkowsu 39 999,60 zł,
 - zakup sprzętu do pielęgnacji 8 797,00 zł,
 - zakup granulatu odstraszającego dziki 855,01 zł.
- pozostałe działania w zakresie obsługi gminy, m.in.:
 - eksploatacja zdrojów ulicznych 18 578,97 zł,
 - zagospodarowanie terenu targowiska 10 470,49 zł,
 - zakup materiałów na mogiły żołnierskie na cmentarzach 2 846,21 zł,
 - badania techniczne pojazdów oraz ubezpieczenia komunikacyjne 15 876,00 zł,
 - zakup materiałów na potrzeby placów zabaw oraz przeglądy 6 475,85 zł,
 - zakup paliwa 83 809,56 zł,
 - naprawy sprzętu 83 047,92 zł,
 - materiały i części do bieżącej eksploatacji i napraw sprzętu i pojazdów 20 006,11 zł,
 - zakup samochodu ciężarowego 105 562,00 zł.



**KOMUNALNE
PRZEDSIĘBIORSTWO
ENERGTYKI CIEPLNEJ SP. Z O.O.**

SIEDZIBA:

ul. Ciepłownicza 1, 05-480 Karczew

W 2024 ROKU ZARZĄD SPÓŁKI REPREZENTOWAŁA:

Sylwia Więctawska - Prezes Zarządu

INFORMACJE O SPÓŁCE

Spółka została wpisana do Krajowego Rejestru Sądowego w Sądzie Rejonowym dla Miasta st. Warszawy XIV Wydział Gospodarczy w dniu. 15.03.2002 r. pod nr KRS 0000098255. Działa na obszarze Polski. Akt założycielski KPES Sp. z o.o. został sporządzony i podpisany w dniu 28.02.1995 r. - Rep. A nr 368/95. REGON: 010963328 NIP: 532-100-82-84. Organem założycielskim Spółki jest Gmina Karczew.



ZATRUDNIENIE

2021 rok - 34 osoby, w tym 5 kierowników

2022 rok - 33 osoby, w tym 4 kierowników, dyrektor

2023 rok - 30 osób, w tym 4 kierowników, dyrektor

2024 rok - 31 osób, w tym 5 kierowników, dyrektor

• Prezes Zarządu

• Główny księgowy:

- księgowa kasjer,
- specjalista ds. jakości,
- specjalista ds. bhp i ochrony danych osob., księgowości,
- specjalista ds. rozliczeń,
- specjalista ds. administracji,

• Kierownik działu elektrycznego:

- elektryk - 2 osoby,
- elektryk,
- elektryk - automatyk,

• Kierownik działu utrzymania ruchu:

- maszynista kotłów - operator sprzętu-aparatowy gospodarki wodnej i odsiarczania,
- monter - spawacz,
- operator sprzętu - kierowca,
- aparatowy gospodarki wodnej i odsiarczania, operator sprzętu-kierowca,
- robotnik gospodarczy,

• Kierownik działu energetyki cieplnej:

- monter - spawacz,
- maszynista kotłów - brygadzysta,
- maszynista kotłów - 2 osoby,
- monter konserwator, maszynista kotłów,

• Kierownik działu wodociągów i kanalizacji:

- monter - inkasent - 3 osoby,
- monter-konserwator,
- monter-konserwator, operator sprzętu - kierowca,

• Kierownik działu komunalnego = Dyrektor

• Asystent Zarządu, specjalista ds. kadr i płac

PRZYCHODY I KOSZTY

Pozycja	wyszczególnienie	2021	2022	2023	2024
A.	PRZYCHODY	9 891 687,87	13 758 649,35	17 021 401,19	13 991 183,14
I	Przychody netto ze sprzedaży produktów, w tym	9 795 607,33	12 485 851,85	16 957 558,65	13 739 044,29
1	Przychody netto ze sprzedaży produktów	9 795 607,33	12 418 351,85	16 909 388,65	13 709 344,29
2	Zmiana stanu produktów	0,00	33750,00	26500,00	25700,00
3	Koszt wytworzenia produktów na własne potrzeby	0,00	0,00	0,00	0,00
II	Pozostałe przychody operacyjne, w tym	84 636,15	1 221 429,09	8 847,66	157 498,92
1	Inne przychody operacyjne	84 636,15	1221429,09	8847,66	157498,92
III	Przychody finansowe, w tym	11 444,39	51 368,41	54 994,88	94 639,93
1	Odsetki	11 444,39	51368,41	54994,88	94639,93
2	Inne przychody finansowe	0,00	0,00	0,00	0,00
IV	Przychody netto ze sprzedaży towarów i materiałów	0,00	33750,00	21670,00	4000,00
B.	KOSZTY	9 259 369,66	13 906 747,89	16 767 237,75	13 773 408,55
I	Amortyzacja	1 002 756,59	1 002 955,36	1 122 533,39	1 204 254,87
II	Zużycie materiałów i energii	3 366 065,84	7 747 557,33	8 310 942,12	5 459 635,93
III	Usługi obce	523 027,72	348 687,18	1 012 243,90	681 643,55
IV	Podatki i opłaty.	638 849,03	707 963,51	782 681,55	759 056,29
V	Wynagrodzenia	2 973 573,76	3 129 713,18	3 559 779,30	4 074 847,51
VI	Ubezpieczenia społeczne i inne świadczenia	657 890,21	656 989,82	760 171,13	882 526,64
VII	Pozostałe koszty rodzajowe	60 407,59	96 648,66	153 246,55	129 572,57
VIII	Wartość sprzedanych towarów i materiałów	0,00	33 750,00	26 500,00	4 000,00
IX	Pozostałe koszty operacyjne	10 159,64	12 360,40	706 901,05	164 221,64
X	Koszty finansowe	26 639,28	170 122,45	332 238,76	413 649,55
1	Odsetki	26 639,28	170 122,45	332 238,76	413 649,55
2	Inne koszty finansowe	0,00	0,00	0,00	0,00
C.	Zysk (strata) brutto (A-B)	632 318,21	-148 098,54	254 163,44	217 774,59
D.	Podatek dochodowy	130 814,00		141 926,00	72 178,00
E.	Zysk (strata) netto (C-D)	501 504,21	-148 098,54	112 237,44	145 596,59



**SAMODZIELNY PUBLICZNY
ZESPÓŁ ZAKŁADÓW LECZNICTWA
OTWARTEGO W KARCZEWIE**

SIEDZIBA:

Przychodnia Rejonowa w Karczewie

ul. Otwocka 28, 05-480 Karczew

tel. 22 780 60 91 wewn. 1

Przychodnia Rejonowa w Sobiekursku

Sobiekursk 27, 05-480 Karczew

tel. 22 780 60 91 wewn. 2

e-mail: spzzlo.karczew@gmail.com

www.przychodniakarczew.pl

biuro tel. 22 610 11 36

DYREKTOR:

Piotr Banasiak



INFORMACJE OGÓLNE

W skład jednostki organizacyjnej 03 - Przychodnia Rejonowa w Karczewie wchodzi następujące komórki organizacyjne:

1. Poradnia lekarza podstawowej opieki zdrowotnej
2. Gabinet pielęgniarki środowiskowo-rodzinnej
3. Gabinet zabiegowy
4. Gabinet diagnostyczno-zabiegowy
5. Punkt szczepień
6. Poradnia promocji zdrowia /w zakresie działania zakładu/
7. Poradnia pediatryczna
8. Poradnia Ginekologiczno-położnicza
9. Poradnia stomatologiczna
10. Gabinet medycyny szkolnej w Szkole Podstawowej Nr 1 – 05-480 Karczew ul, Bielińskiego 7
11. Gabinet medycyny szkolnej w Szkole Podstawowej Nr 2 -05-480 Karczew ul. Otwocka 13
12. Gabinet medycyny szkolnej w Zespole Szkół, 05-480 Karczew ul. Ks. Kardynała Stefana Wyszyńskiego 4
13. Gabinet medycyny szkolnej w Szkole Podstawowej Nr 12 -05-400 Otwock. ul. Michała Elwiro Andriollego
14. Pracownia fizjoterapii – 05-480 Karczew ul. Widok 1

W skład jednostki organizacyjnej 02 - Przychodnia Rejonowa w Sobiekursku wchodzi następujące komórki organizacyjne:

1. Poradnia lekarza podstawowej opieki zdrowotnej
2. Gabinet pielęgniarki środowiskowo-rodzinnej
3. Gabinet zabiegowy
4. Gabinet diagnostyczno-zabiegowy
5. Punkt szczepień
6. Poradnia promocji zdrowia /w zakresie działania zakładu/
7. Gabinet położnej środowiskowo-rodzinnej
8. Poradnia pediatryczna
9. Poradnia stomatologiczna

Pozostałą strukturę organizacyjną tworzą komórki organizacyjne i stanowiska niezbędne do prawidłowego funkcjonowania Zespołu.

ZATRUDNIENIE

ZATRUDNIENIE	2021	2022	2023	2024
Lekarze (uop)	9	9	9	9
Lekarze (kontrakt)	15	18	20	23
Pielęgniarki	12	12	12	13
Rejestratorki	6	6	6	5
Pomoc stomatologiczna	2	2	2	2
Pracownicy administracji	5	5	5	5
Pracownicy obsługi	5	5	4	4
RAZEM	54	57	58	61

PERSONEL MEDYCZNY

Lp	Grupa zawodowa	Ilość zatrudnionych osób
1	specjalista chorób wewnętrznych	5
2	specjalista chorób wewnętrznych + hipertensjologii	1
3	specjalista chorób wewnętrznych + kardiologii	1
4	specjalista chorób wewnętrznych + reumatologii	1
5	specjalista chorób wewnętrznych + diabetologii	1
6	specjalista chorób wewnętrznych + pulmonologii	2
7	specjalista chorób wewnętrznych + endokrynologii	1
8	specjalista chorób wewnętrznych + nefrologii	1
9	specjalista medycyny rodzinnej	1
10	specjalista pediatrii	6
11	specjalista ginekologii i położnictwa	5
12	specjalista ultrasonografii i echokardiografii	4
13	lekarze stomatolodzy	3
14	pielęgniarki	13
15	położne	4

PROGRAMY ZDROWOTNE

- Program Profilaktyki Gruźlicy,
- Program Profilaktyki Układu Krążenia,
- Program szczepień p/grypie,
- Program szczepień p/HPV,
- Badanie przesiewowe wzroku u dzieci,
- Program profilaktyki raka szyjki macicy – etap podstawowy,
- Mała kardiologia - „Miej serce i patrz w serce”, - typ programu NONPROFIT,
- Program edukacji cukrzycowej,
- Program edukacji nadciśnienia tętniczego,
- Program leczenia otyłości,
- Edukacja ciężarnych.

DZIAŁALNOŚĆ

Działalność Samodzielnego Publicznego Zespołu Zakładów Lecznictwa Otwartego w Karczewie ma na celu zabezpieczenie świadczeń zdrowotnych mieszkańcom miasta i gminy Karczew, którzy złożyli deklaracje wyboru lekarza podstawowej opieki zdrowotnej. Realizuje zadania wynikające ze Statutu i Regulaminu Organizacyjnego SPZZLO, na podstawie kontraktów zawartych w Narodowym Funduszu Zdrowia.

Podstawowa Opieka Zdrowotna jest główną i fundamentalną częścią systemu opieki zdrowotnej, zapewniającą zdrowym i chorym powszechny i ciągły dostęp do gwarantowanych świadczeń zdrowotnych w środowisku zamieszkania, w warunkach ambulatoryjnych i domowych oraz w środowisku nauczania i wychowania. Głównym celem POZ jest zachowanie i poprawa stanu zdrowia podopiecznego i jego rodziny poprzez:

- rozpoznawanie potrzeb zdrowotnych,
- wykrywanie czynników zagrożenia życia,
- edukację zdrowotną i promocję zdrowia,
- profilaktykę chorób,
- diagnostykę, leczenie, pielęgnowanie i usprawnianie.

Świadczenia zdrowotne w POZ realizowane są przez:

- lekarza rodzinnego (lekarza pierwszego kontaktu),
- pielęgniarkę rodzinną,
- położną rodzinną,
- pielęgniarkę środowiskową w środowisku nauczania i wychowania,
- promocję zdrowia i profilaktykę zdrowotną.

Specjalistyczna Opieka Zdrowotna realizowana jest przez poradnie specjalistyczne:

- ginekologiczno – położniczą,
- stomatologiczną.

Rahehabilitacja ambulatoryjna realizowana jest poprzez udzielanie zabiegów z zakresu rehabilitacji. W skład katalogu zabiegów rehabilitacyjnych w warunkach ambulatoryjnych wchodzi świadczenia z zakresu:

- kinezyterapii,
- fizykoterapii.

Diagnostyka ambulatoryjna realizowana jest w pełnym zakresie:

- radiologii,
- ultrasonografii,
- laboratorium.

SPZZLO prowadzi działalność z zakresu rehabilitacji leczniczej dla mieszkańców Gminy Karczew ze źródeł finansowania poza kontraktem z Narodowym Funduszem Zdrowia (finansowanie z budżetu Gminy Karczew).

W 2024 roku do SPZZLO w Karczewie zadeklarowanych było ok. 17 tysięcy pacjentów, ilość udzielonych porad lekarskich wyniosła 140 066, w tym porady ginekologiczne i stomatologiczne.

Dane do Raportu o Stanie Gminy zostały przygotowane przez dyrektorów, kierowników i prezesów jednostek gminnych oraz naczelników wydziałów Urzędu Miejskiego w Karczewie.

Zredagowanie dokumentu: Sekretarz Gminy Krzysztof Szczegielniak, inspektor Karolina Komorowska.

Skład: inspektor Karolina Komorowska.

Korekta: inspektor Małgorzata Przybysz, podinspektor: Julia Olszewska.

A photograph of a person's hands writing in a notebook at a desk. The desk is cluttered with various items: a laptop, a tablet, a calculator, a white mug, a small potted plant, and a stack of papers. The person is holding a silver pen and writing on a lined notebook. The background is slightly blurred, focusing attention on the writing action.

URZĄD MIEJSKI W KARCZEWIE

UL. WARSZAWSKA 28
05-480 KARCZEW

WWW.KARCZEW.PL
UM@KARCZEW.PL
(22) 780 65 16