

OST – część ogólna

SPECYFIKACJA TECHNICZNA WYKONANIA I ODBIORU ROBÓT BUDOWLANYCH

TEMAT:

Projekt remontu obiektu sportowego – otwartych trybun sportowych
(Modyfikacja skarpy i montaż systemowych otwartych trybun).

INWESTOR:

Urząd Miejski w Karczewie

ul. Warszawska 28,
05-480 Karczew

LOKALIZACJA:

Nr obrębu ewidencyjnego 33, dz. nr 165/1, ul. Trzaskowskich.

ZAKRES:

Wykonywanie fundamentów pod trybuny sportowe.

KOD CPV: 45000000-7 Roboty budowlane

BRANŻA : Budowlana

ZAKRES : Prace budowlane

DATA OPRACOWANIA DOKUMENTACJI:

Maj 2022

OST – część ogólna

OST – część ogólna

SPECYFIKACJA TECHNICZNA

WYKONANIA I ODBIORU ROBÓT BUDOWLANYCH

WYMAGANIA OGÓLNE

OST – część ogólna

SPIS TREŚCI

1. WSTĘP

- 1.1. Przedmiot ST
- 1.2. Zakres stosowania ST
- 1.3. Zakres robót objętych ST
- 1.4. Określenia podstawowe.

2. OGÓLNE WYMAGANIA DOTYCZĄCE ROBÓT

- 2.1. Projekt budowlany
- 2.2. Teren budowy
- 2.3. Powiązania prawne i odpowiedzialność prawna

3. WYMAGANIA DOTYCZĄCE MATERIAŁÓW, SPRZĘTU I TRANSPORTU.

- 3.1. Materiały
- 3.2. Sprzęt
- 3.3. Transport

4. WYMAGANIA DOTYCZĄCE WYKONANIA ROBÓT

- 4.1. Ogólne zasady wykonania robót
- 4.2. Decyzja i polecenie Inspektora nadzoru inwestorskiego

5. KONTROLA JAKOŚCI ROBÓT

- 5.1. Zasady kontroli jakości i robót
- 5.2. Pobieranie próbek
- 5.3. Badania i pomiary
- 5.4. Raporty z badań
- 5.5. Badania prowadzone przez Inspektora nadzoru inwestorskiego
- 5.6. Atesty jakości materiałów i urządzeń
- 5.7. Dokumenty budowy

6. OBMIAR ROBÓT

- 6.1. Ogólne zasady obmiaru robót
- 6.2. Urządzenia i sprzęt pomiarowy
- 6.3. Czas przeprowadzania obmiaru
- 6.4. Wykonywanie obmiaru robót

7. ODBIÓR ROBÓT

- 7.1. Rodzaje odbiorów
- 7.2. Odbiór robót zanikających i ulegających zakryciu
- 7.3. Odbiór częściowy
- 7.4. Odbiór ostateczny (końcowy)
- 7.5. Odbiór pogwarancyjny
- 7.6. Dokumenty odbioru ostatecznego

8. PODSTAWY PŁATNOŚCI

- 8.1. Ustalenia ogólne
- 8.2. Warunki Umowy i wymagania ogólne OST

9. PRZEPISY ZWIĄZANE

OST – część ogólna

WYMAGANIA OGÓLNE

1. WSTĘP

1.1. Przedmiot ST

Przedmiotem niniejszego opracowania są wymagania dotyczące wykonania i odbioru robót, związanych z budową budynku sali gimnastycznej wraz przebudową i rozbudową utwardzenia terenu, budową 12 miejsc postojowych oraz robotami budowlanymi w istniejącym budynku zespołu placówek oświatowych w Drogini, obejmującymi przebudowę istniejących schodów zewnętrznych, przebudowę wejścia do budynku, przebudowę doświetlaczy okien piwnicznych, wymianę fragmentu zewnętrznej warstwy izolacji termicznej oraz częściowo wymianę stolarki okiennej i drzwiowej.

1.2. Zakres stosowania ST

Specyfikacja techniczna jest dokumentem będącym podstawą do udzielenie zamówienia i zawarcia umowy na wykonanie robót zawartych w projekcie wykonawczym „Projekt budowlany budynku sali gimnastycznej wraz z wewnętrznymi instalacjami wewnątrz budynku: gazowej, c.o., c.w.u., wod-kan, kanalizacji deszczowej, hydrantowej, elektrycznej, wentylacji mechanicznej i klimatyzacji, fotowoltaicznej; budową wewnętrznymi instalacji pozabudynkowych: gazowej, wodociągowej, kanalizacji deszczowej, elektrycznej, przebudową i rozbudową instalacji oświetlenia zewnętrznego z montażem słupów oświetleniowych, rozbiórką fragmentu wewnętrznej instalacji pozabudynkowej kanalizacji, przebudową i rozbudową utwardzenia terenu, budową 12 miejsc postojowych oraz robotami budowlanymi w istniejącym budynku zespołu placówek oświatowych w Drogini, obejmującymi przebudowę istniejących schodów zewnętrznych, przebudowę wejścia do budynku, przebudowę doświetlaczy okien piwnicznych, wymianę fragmentu zewnętrznej warstwy izolacji termicznej oraz częściowo wymianę stolarki okiennej i drzwiowej”

Inwestor:

Gmina Myślenice

Rynek 8/9, 32-400 Myślenice

1.3. Zakres robót objętych ST

Spis działów specyfikacji wraz z klasyfikacją wg Wspólnego Słownika Zamówień (CPV) Wymagania ogólne zawarte w OST dotyczą wszystkich robót budowlanych i należy je stosować w powiązaniu z niżej wymienionymi szczegółowymi specyfikacjami technicznymi SST:

KOD CPV : 45000000-7 Roboty budowlane

SST 1 – ROBOTY ZIEMNE

SST 2 – PODŁOŻA I PODKŁADY Z ZAPRAW I BETONU

SST 3 – PRZYGOTOWANIE I MONTAŻ ZBROJENIA

SST 4 – BETONOWANIE

1.4. Określenia podstawowe.

Określenia i nazewnictwo użyte w niniejszej ogólnej specyfikacji technicznej OST są zgodne zobowiązującymi podanymi w normach PN i przepisach Prawa budowlanego.

Użyte w OST wymienione poniżej określenia należy rozumieć w każdym przypadku następująco:

Budowa - wykonywanie obiektu budowlanego w określonym miejscu.

Budowla - obiekt budowlany, nie będący budynkiem, stanowiący całość techniczno-użytkową albo jego część stanowiącą odrębny element konstrukcyjny lub technologiczny.

Data Rozpoczęcia - oznacza datę rozpoczęcia Robót i datę przekazania Wykonawcy placu budowy.

Dokumentacja projektowa - oznacza dokumentację (zawierającą również rysunki), będącą załącznikiem do SIWZ.

Dziennik budowy - dziennik, wydany zgodnie z obowiązującymi przepisami według prawa kraju, stanowiący urzędowy dokument przebiegu robót budowlanych oraz zdarzeń i okoliczności zachodzących w toku wykonywania robót.

OST – część ogólna

Inspektor nadzoru - oznacza osobę posiadającą uprawnienia do pełnienia samodzielnych funkcji technicznych w budownictwie według prawa kraju, wyznaczoną przez Inżyniera do działania jako Inspektor nadzoru i wymienioną w Akcie Umowy.

Inżynier - oznacza osobę wyznaczoną przez Zamawiającego do działania jako Inżynier wymienioną w Akcie Umowy lub inną osobę wyznaczoną w razie potrzeby przez Zamawiającego z powiadomieniem Wykonawcy.

Kierownik budowy - osoba wyznaczona przez Wykonawcę, posiadająca uprawnienia do pełnienia samodzielnych funkcji technicznych w budownictwie według prawa kraju, upoważniona do kierowania robotami

i do występowania w jego imieniu w sprawach realizacji Umowy.

Księga obmiarów - akceptowany przez Inżyniera zeszyt z ponumerowanymi stronami, służący według prawa kraju do wpisywania przez Wykonawcę obmiaru dokonywanych robót w formie wyliczeń, szkiców i ew. dodatkowych załączników. Wpisy w rejestrze obmiarów podlegają potwierdzeniu przez Inżyniera.

Materiały - oznaczają wszelkiego rodzaju rzeczy (inne niż Urządzenia) mające stanowić lub stanowiące część Robót Stałych, włącznie z pozycjami obejmującymi same dostawy (jeżeli występują), które mogą być dostarczone przez Wykonawcę według Umowy.

Obiekt budowlany - jest to budynek wraz z instalacjami i urządzeniami technicznymi lub budowla lub obiekt małej architektury.

Odpowiednia (bliska) zgodność - zgodność wykonywanych robót z dopuszczonymi tolerancjami, jeżeli przedział tolerancji nie został określony z przeciętnymi tolerancjami, przyjmowanymi wyczerpująco dla danego rodzaju robót budowlanych.

Oferta - oznacza dokument zatytułowany oferta, który został wypełniony przez Wykonawcę i zawiera podpisaną ofertę na Roboty, skierowaną do Zamawiającego.

Plac budowy - oznacza miejsca gdzie mają być realizowane Roboty Stałe i do których mają być dostarczone Urządzenia i Materiały oraz wszelkie inne miejsca wyraźnie w Umowie wyszczególnione jako stanowiące części Placu Budowy.

Podwykonawca - oznacza każdą osobę wymienioną w Umowie jako podwykonawca, lub jakąkolwiek osobę wyznaczoną jako podwykonawca, dla części Robót; oraz prawnych następców każdej z tych osób.

Polecenie Inżyniera - wszelkie polecenia i dodatkowe lub zmodyfikowane Rysunki, które mogą być konieczne do realizacji Robót i usunięcia wszelkich wad zgodnie z Umową, przekazane Wykonawcy przez Inżyniera lub upoważnionego asystenta Inżyniera, jeśli to tylko możliwe wydawane na piśmie.

Projektant - uprawniona według prawa kraju osoba prawna lub fizyczna będąca autorem dokumentacji projektowej.

Protokół odbioru ostatecznego - oznacza Świadectwo Wykonania Robót po ich całkowitym zakończeniu.

Przedmiar Robót - oznacza dokumenty o takiej nazwie (jeśli są) objęte Wykazami włączone do Dokumentacji projektowej, będący załącznikiem do Specyfikacji Istotnych Warunków Zamówienia.

Przedstawiciel Wykonawcy - oznacza osobę, wymienioną przez Wykonawcę w Umowie lub wyznaczoną w razie potrzeby przez Wykonawcę, która działa w imieniu Wykonawcy.

Przedsięwzięcie budowlane - kompleksowa realizacja.

Roboty - oznaczają Roboty Stałe i Roboty Tymczasowe lub jedno z nich, zależnie co jest odpowiednie.

Roboty Stałe - oznaczają roboty stałe, które mogą być zrealizowane przez Wykonawcę według Umowy.

Roboty Tymczasowe - oznaczają wszystkie tymczasowe roboty wszelkiego rodzaju potrzebne na Placu Budowy do realizacji i ukończenia Robót Stałych oraz usunięcia wszelkich wad.

Rysunki - oznaczają rysunki Robót, włączone do Dokumentacji projektowej, oraz wszelkie rysunki dodatkowe i zmienione, wydane przez (lub w imieniu) Zamawiającego zgodnie z Umową.

OST – część ogólna

Specyfikacja - oznacza dokument zatytułowany Specyfikacja Istotnych Warunków Zamówienia w postępowaniu przetargowym, w ramach którego zawarta została Umowa pomiędzy Wykonawcą a Zamawiającym.

Specyfikacja techniczna - oznacza dokument zatytułowany Specyfikacja techniczna wykonania i odbioru robót, będący załącznikiem do SIWZ.

Sprzęt Wykonawcy - oznacza wszystkie aparaty, maszyny, pojazdy i inne rzeczy, potrzebne do realizacji i ukończenia Robót oraz usunięcia wszelkich wad. Jednakże Sprzęt Wykonawcy nie obejmuje Robót Tymczasowych, Sprzętu Zamawiającego (jeżeli występuje), Urządzeń, Materiałów, lub innych rzeczy, mających stanowić lub stanowiących część Robót Stałych.

Sprzęt Zamawiającego - oznacza aparaty, maszyny, pojazdy (jeżeli są) udostępnione przez Zamawiającego do Użytku Wykonawcy przy realizacji Robót jak podano w Specyfikacji; ale nie obejmuje Urządzeń, jeszcze nie przyjętych przez Zamawiającego.

Strona - oznacza Zamawiającego lub Wykonawcę, w zależności jak tego wymaga kontekst.

Umowa - oznacza Akt Umowny, Warunki Szczególne Umowy, Warunki Ogólne Umowy, Ofertę wykonawcy wraz z załącznikami, Specyfikacje techniczne wykonania i odbioru robót, Dokumentację projektową, Rysunki, Wykazy, i inne dokumenty (jeżeli są) wskazane w Akcie Umowy.

Urządzenia - oznaczają aparaty, maszyny i pojazdy mające stanowić lub stanowiące część Robót Stałych.

Wykazy - oznaczają dokumenty tak zatytułowane, wypełnione przez Wykonawcę i dostarczone wraz z Ofertą i włączone do Umowy. Dokumenty te mogą zawierać Przedmiar Robót, dane, spisy oraz wykazy stawek i/lub cen.

Wykonawca - oznacza osobę(y) wymienioną(e) jako wykonawca w Akcie Umowy oraz prawnych następców tej osoby(ów).

Zadanie budowlane - część przedsięwzięcia budowlanego, stanowiąca odrębną całość konstrukcyjną lub technologiczną, zdolną do samodzielnego spełnienia przewidywanych funkcji techniczno-użytkowych. Zadanie może polegać na wykonywaniu robót związanych z budową.

Załącznik do oferty - oznacza wypełnione strony zatytułowane „Załącznik do oferty”, które są załączone do Oferty i stanowią jej część.

Zamawiający - oznacza osobę, wymienioną jako Zamawiający w Akcie Umowy oraz prawnych następców tej osoby.

2. OGÓLNE WYMAGANIA DOTYCZĄCE ROBÓT.

Wykonawca robót jest odpowiedzialny za jakość ich wykonania oraz ich zgodność z programem funkcjonalno-użytkowym (PFU), specyfikacjami technicznymi (ST), oraz przepisami prawa budowlanego i sztuką budowlaną.

Zakres robót

Wykonawca powinien zapewnić całość robocizny, materiałów, sprzętu, narzędzi, transportu i dostaw niezbędnych do wykonania robót objętych umową, zgodnie z jej warunkami, PB, PW, ST i ewentualnymi wskazówkami inspektora nadzoru inwestorskiego. Przed ostatecznym odbiorem robót Wykonawca uporządkuje plac budowy i przyległy teren, dokona rozliczenia wykonanych robót, dostaw inwestorskich i przygotowuje obiekt do przekazania. Wykonawca wykona do dnia odbioru i przedstawi inwestorowi komplet dokumentów budowy, wymagany przepisami prawa budowlanego. Dokona rozliczenia z inwestorem za zużyte media i wynajmowane pomieszczenia.

Zgodność robót z PB, PW, i ST

Projekt budowlany (PB), projekt wykonawczy (PW) i Specyfikacje Techniczne (ST) oraz inne dodatkowe dokumenty przekazane przez Inspektora nadzoru inwestorskiego (np. protokoły konieczności na roboty dodatkowe, zamiennie i zaniechania) stanowią o zamówionym zakresie i są integralną częścią umowy, a wymagania w nich zawarte są obowiązujące dla Wykonawcy.

Wykonawca nie może wykorzystywać błędów w PFU lub ich pomijać. O ich wykryciu powinien natychmiast powiadomić Inspektora nadzoru, który w porozumieniu z Projektantem dokona odpowiednich zmian lub poprawek.

OST – część ogólna

Wszystkie wykonane roboty i dostarczone materiały winny być zgodne z PFU i ST. Dane określone w PFU i w ST uważane są za wartości docelowe, od których dopuszczalne są odchylenia w ramach określonego przedziału tolerancji. Cechy materiałów muszą być jednorodne i wykazywać zgodność z określonymi wymogami, a rozrzuty tych cech nie mogą przekraczać dopuszczalnego przedziału tolerancji. W przypadku gdy roboty lub materiały nie będą w pełni zgodne z PFU lub ST i wpłynie to na zmianę parametrów wykonanych elementów budowli, to takie materiały winny być niezwłocznie zastąpione innymi, a roboty wykonane od nowa na koszt Wykonawcy.

2.1. Teren budowy

Przekazanie terenu budowy

Wykonawca dostarczy Inwestorowi, w ciągu 14 dni, przed ustalonym w umowie terminem przekazania terenu budowy następujące dokumenty:

- oświadczenia osób funkcyjnych o przyjęciu obowiązków na budowie (kierownik budowy, kierownicy robót),

Inwestor przekaze teren budowy wykonawcy w terminie ustalonym umową.

W dniu przekazania placu budowy Inwestor przekaze Wykonawcy dzienniki budowy wraz z wszystkimi uzgodnieniami prawnymi i administracyjnymi. Wskaże punkt poboru wody i energii elektrycznej, punkty osnowy geodezyjnej. Wykonawca wykona z materiałów własnych i usunie odpłatnie opomiarowanie punktów poboru mediów w sposób uzgodniony z dostawcą (użytkownikiem obiektu).

Zabezpieczenie terenu budowy

Fakt przystąpienia i prowadzenie robót Wykonawca obwieści publicznie w sposób uzgodniony z Inspektorem nadzoru inwestorskiego oraz przez umieszczenie, w miejscach i ilościach określonych przez Inspektora nadzoru inwestorskiego, tablic informacyjnych i ostrzegawczych - w miarę potrzeb podświetlanych. Inspektor nadzoru inwestorskiego określi niezbędny sposób ogrodzenia terenu budowy. Zabezpieczenie prowadzonych robót nie podlega odrębnej zapłacie.

Ochrona i utrzymanie robót

Wykonawca będzie odpowiedzialny za ochronę robót oraz za wszelkie materiały i urządzenia używane do robót od daty rozpoczęcia do daty zakończenia robót i przekazania obiektu Zamawiającemu. Wykonawca będzie utrzymywać roboty do czasu odbioru ostatecznego. Utrzymanie powinno być prowadzone w taki sposób, aby obiekt lub jego elementy były w zadowalającym stanie przez cały czas, do momentu odbioru ostatecznego.

Jeśli Wykonawca w jakimkolwiek czasie zaniedba utrzymanie, to na polecenie Inżyniera powinien rozpocząć roboty utrzymaniowe nie później niż 24 godziny po otrzymaniu tego polecenia, pod rygorem wstrzymania robót z winy Wykonawcy.

2.2. Powiązania prawne i odpowiedzialność prawna

Stosowanie się do ustaleń prawa i innych przepisów

Wykonawca zobowiązany jest znać i stosować wszystkie przepisy powszechnie obowiązujące oraz przepisy wydane przez odpowiednie władze miejscowe, które są w jakimkolwiek sposób związane z robotami oraz musi być w pełni odpowiedzialny za ich przestrzeganie podczas prowadzenia budowy.

Wykonawca będzie przestrzegać praw patentowych lub innych praw własności i będzie w pełni odpowiedzialny za wypełnienie wszystkich wymagań prawnych dotyczących wykorzystania opatentowanych rozwiązań projektowych, urządzeń, materiałów lub metod. W sposób ciągły powinien informować Inspektora o swoich działaniach, przedstawiając kopie zezwoleń i inne odnośne dokumenty.

Jeśli nie dotrzymanie w/w wymagań spowoduje następstwa finansowe lub prawne to w całości obciążone Wykonawcą.

Ochrona własności publicznej i prywatnej

Wykonawca jest zobowiązany do ochrony przed uszkodzeniem lub zniszczeniem własności publicznej lub prywatnej. Jeżeli w związku z zaniedbaniem, niewłaściwym prowadzeniem robót lub brakiem koniecznych działań ze strony Wykonawcy nastąpi uszkodzenie lub zniszczenie własności prywatnej lub publicznej to Wykonawca, na swój koszt,

OST – część ogólna

naprawi lub odtworzy uszkodzoną własność. Stan uszkodzonej, a naprawionej własności powinien być nie gorszy niż przed powstaniem uszkodzenia.

Wykonawca odpowiada za ochronę instalacji na powierzchni ziemi i za urządzenia podziemne oraz musi uzyskać od odpowiednich władz, będących właścicielami tych urządzeń, potwierdzenie informacji o ich lokalizacji (dostarczone przez Inwestora).

Wykonawca zapewni w czasie trwania robót właściwe oznakowanie i zabezpieczenie przed uszkodzeniem tych instalacji i urządzeń.

Ochrona środowiska w czasie wykonywania robót

Wykonawca ma obowiązek znać i stosować, w czasie prowadzenia robót, wszelkie przepisy ochrony środowiska naturalnego.

W okresie trwania robót Wykonawca będzie:

- podejmować wszystkie uzasadnione kroki zmierzające do stosowania przepisów i norm dotyczących ochrony środowiska na terenie budowy oraz będzie unikał uszkodzeń lub uciążliwości dla osób lub własności prywatnej i społecznej, a wynikających ze skażenia środowiska, hałasu lub innych przyczyn powstałych w następstwie jego sposobu działania;
- miał szczególny wzgląd na prace sprzętu budowlanego używanego na budowie. Stosowany sprzęt nie może powodować zniszczeń w środowisku naturalnym. Opłaty i kary zaprzekroczenia norm, określonych w odpowiednich przepisach dotyczących środowiska, obciążają Wykonawcę;
- wszystkie skutki ujawnione po okresie realizacji robót, a wynikające z zaniedbań w czasie realizacji robót, obciążają Wykonawcę.

Materiały szkodliwe dla otoczenia

Materiały, które w sposób trwały są szkodliwe dla otoczenia, nie będą dopuszczone do Użycia. Niewolno stosować materiałów wywołujących szkodliwe promieniowanie o natężeniu większym od dopuszczalnego. Wszystkie materiały użyte do robót muszą mieć świadectwa dopuszczenia dostosowania wydane przez uprawnioną jednostkę, jednoznacznie określające brak szkodliwego oddziaływania tych materiałów na środowisko.

Utylizacja materiałów szkodliwych pochodzących z demontażu należy do Wykonawcy i niepodlega dodatkowej opłacie.

Ochrona przeciwpożarowa.

Wykonawca będzie przestrzegać przepisów ochrony przeciwpożarowej.

Sprawny sprzęt przeciwpożarowy, wymagany przez odpowiednie przepisy, Wykonawca rozmieści na terenie budowy, w pomieszczeniach biurowych i magazynowych oraz przy maszynach i w pojazdach mechanicznych. Materiały łatwopalne będą składowane w sposób zgodny z odpowiednimi przepisami i zabezpieczone przed dostępem osób trzecich.

Prace pożarowo niebezpieczne wykonywane będą na zasadach uzgodnionych z przedstawicielami Użytkownika nieruchomości.

Wykonawca będzie odpowiedzialny za wszystkie straty spowodowane pożarem wywołanym jego działalnością przy realizacji robót przez personel Wykonawcy. Wykonawca odpowiadać będzie za straty spowodowane przez pożar wywołany przez osoby trzecie powstały w wyniku zaniedbań w zabezpieczeniu budowy i materiałów niebezpiecznych.

Bezpieczeństwo i higiena pracy (bhp.)

Podczas realizacji robót Wykonawca przestrzegać będzie przepisów dotyczących bhp. W szczególności Wykonawca ma obowiązek zadbać, aby personel nie wykonywał pracy w warunkach niebezpiecznych, szkodliwych dla zdrowia oraz nie spełniających odpowiednich wymagań sanitarnych. Wykonawca zapewni i będzie utrzymywał wszelkie urządzenia zabezpieczające, socjalne oraz sprzęt i odpowiednią odzież dla ochrony życia i zdrowia osób zatrudnionych na budowie oraz dla zapewnienia bezpieczeństwa publicznego. Uznaje się, że wszystkie koszty związane z wypełnieniem wymagań określonych powyżej nie podlegają odrębnej zapłacie i są uwzględnione w cenie kosztorysowej.

Ograniczenie obciążenia pojazdów

Wykonawca stosować się będzie do ustawowych ograniczeń obciążenia na oś przy transporcie materiałów i wyposażenia na i z terenu robót. Uzyska on wszelkie niezbędne zezwolenia od władz do przewozu nietypowych wagowo ładunków i w sposób ciągły

OST – część ogólna

będzie o każdym takim przewozie powiadamiał Inżyniera. Pojazdy i ładunki powodujące nadmierne obciążenie osiowe nie będą dopuszczone na świeżo ukończony fragment budowy w obrębie terenu budowy i Wykonawca będzie odpowiadał za naprawę wszelkich robót w ten sposób uszkodzonych, zgodnie z poleceniami Inżyniera.

3. WYMAGANIA DOTYCZĄCE MATERIAŁÓW, SPRZĘTU I TRANSPORTU.

3.1. Materiały

Akceptowanie użytych materiałów

Co najmniej na trzy tygodnie przed zaplanowanym wykorzystaniem jakichkolwiek materiałów przeznaczonych do robót Wykonawca przedstawi szczegółowe informacje dotyczące proponowanego źródła wytwarzania, zamawiania oraz odpowiednie świadectwa badania jakości w celu zatwierdzenia przez Inspektora nadzoru inwestorskiego. Zatwierdzenie jednego materiału z danego źródła nie oznacza automatycznego zatwierdzenia pozostałych materiałów z tego źródła.

Wykonawca zobowiązany jest do prowadzenia badań w celu udokumentowania, że materiały uzyskane z dopuszczalnego źródła w sposób ciągły spełniają wymagania ST w czasie prowadzenia robót.

Jeżeli materiały z akceptowanego źródła są niejednorodne lub nie zadawalającej jakości, wykonawca powinien zmienić źródło zaopatrywania w materiały.

Materiały wykończeniowe stosowane na płaszczyznach widocznych z jednego miejsca powinny być z tej samej partii materiału w celu zachowania tych samych właściwości kolorystycznych w czasie całego procesu eksploatacji.

Pozyskiwanie materiałów miejscowych

Wykonawca odpowiada za uzyskanie pozwoleń od właścicieli i odnośnych władz na pozyskaniu materiałów z jakichkolwiek źródeł miejscowych włączając w to źródła wskazane przez Inżyniera i jest zobowiązany dostarczyć Inżynierowi wymagane dokumenty przed rozpoczęciem eksploatacji źródła.

Wykonawca przedstawi dokumentację zawierającą raporty z badań terenowych i laboratoryjnych oraz proponowaną przez siebie metodę wydobywania i selekcji do zatwierdzenia Inżynierowi.

Wykonawca ponosi odpowiedzialność za spełnienie wymagań ilościowych i jakościowych materiałów z jakiegokolwiek źródła.

Wykonawca poniesie wszystkie koszty, a w tym: opłaty, wynagrodzenia i jakiegokolwiek inne koszty związane z dostarczeniem materiałów do robót.

Wariantowe stosowanie materiałów

Jeśli dokumentacja projektowa lub ST przewidują możliwość wariantowego zastosowania rodzaju materiału w wykonywanych robotach, Wykonawca powiadomi Inżyniera o swoim zamiarze co najmniej 3 tygodnie przed Użyciem materiału, albo w okresie dłuższym, jeśli będzie to wymagane dla badań prowadzonych przez Inżyniera. Wybrany i zaakceptowany rodzaj materiału nie może być później zmieniany bez zgody Inżyniera.

Materiały nie odpowiadające wymaganiom

Materiały nie odpowiadające wymaganiom zostaną przez Wykonawcę wywiezione z terenu budowy. Wbudowanie materiałów bez akceptacji Inspektora nadzoru inwestorskiego Wykonawca wykonuje na własne ryzyko licząc się z tym, że roboty nie zostaną przyjęte i nie będą zapłacone.

Inspekcja wytwórni materiałów i elementów

Wytwórnie materiałów i elementów, zarówno przed jak i po akceptacji Inspektora nadzoru inwestorskiego, mogą być kontrolowane w celu sprawdzenia zgodności stosowanych metod produkcyjnych z wymaganiami ST.

W czasie przeprowadzania inspekcji należy zapewnić:

- współpracę i pomoc Wykonawcy,
- wolny dostęp, w dowolnym czasie, do tych części wytwórni, gdzie odbywa się proces produkcji materiałów przeznaczonych do wbudowania na terenie budowy.

Przechowywanie i składowanie materiałów

OST – część ogólna

Wykonawca zapewni, aby tymczasowo składowane materiały, (do czasu, gdy będą one potrzebne do wbudowania) były zabezpieczone przed zniszczeniem, zachowały swoją jakość i właściwości oraz były dostępne do kontroli przez Inspektora nadzoru inwestorskiego. Przechowywanie materiałów musi się odbywać na zasadach i w warunkach odpowiednich dla danego materiału oraz sposób skutecznie zabezpieczający przed dostępem osób trzecich. Wszystkie miejsca czasowego składowania materiałów powinny być po zakończeniu robót doprowadzone przez Wykonawcę do ich pierwotnego stanu.

3.2. Sprzęt

Wykonawca jest zobowiązany do używania jedynie takiego sprzętu, który nie spowoduje niekorzystnego wpływu na jakość wykonywanych robót i będzie gwarantować przeprowadzenie robót, zgodnie z zasadami określonymi w PFU i ST.

W przypadku braku ustaleń w wymienionych dokumentach, zasady pracy sprzętu powinny być uzgodnione i zaakceptowane przez Inspektora nadzoru inwestorskiego.

Sprzęt należący do Wykonawcy lub wynajęty do wykonania robót musi być utrzymany w dobrym stanie technicznym i w gotowości do pracy.

Wykonawca dostarczy, na żądanie, Inspektorowi nadzoru inwestorskiego kopie dokumentów potwierdzających dopuszczenie sprzętu do użytkowania, tam gdzie jest to wymagane przepisami.

Jeżeli przewiduje się możliwość wariantowego użycia sprzętu przy wykonywanych robotach, Wykonawca powiadomi Inspektora nadzoru inwestorskiego o swoim zamiarze wyboru i uzyska jego akceptację.

Wybrany sprzęt po akceptacji, nie może być później zmieniany bez zgody Inspektora. Jakikolwiek sprzęt, maszyny, urządzenia i narzędzia nie gwarantujące zachowania warunków technologicznych, nie zostaną przez Inspektora nadzoru inwestorskiego dopuszczone do robót.

Wykonawca jest zobligowany do skalkulowania kosztów jednorazowych sprzętu w cenie jednostkowej robót do których ten sprzęt jest przeznaczony. Koszty transportu sprzętu nie podlegają oddzielnej zapłacie.

3.3. Transport

Wykonawca jest zobowiązany do stosowania jedynie takich środków transportu, które nie wpłyną niekorzystnie na jakość wykonywanych robót i na właściwości przewożonych materiałów.

Wykonawca będzie usuwał, na bieżąco i na własny koszt, wszelkie zanieczyszczenia spowodowane jego pojazdami na drogach publicznych i na dojazdach na teren budowy.

4. WYMAGANIA DOTYCZĄCE WYKONANIA ROBÓT

4.1. Ogólne zasady wykonania robót

Wykonawca odpowiedzialny jest za prowadzenie robót zgodnie z umową oraz za jakość stosowanych materiałów i wykonywanych robót, za ich zgodność z PB i PW, wymaganiami ST, programem zapewnienia jakości PZJ oraz poleceniami Inspektora nadzoru inwestorskiego. Wykonawca ponosi odpowiedzialność za dokładne wyznaczenie wysokości wszystkich elementów konstrukcji zgodnie z wymiarami i rzędnymi określonymi w PW lub przekazanymi przez Inspektora nadzoru inwestorskiego.

Następstwa jakiegokolwiek błędu spowodowanego przez Wykonawcę w wytyczeniu i wyznaczaniu robót zostaną, jeśli wymagać tego będzie Inżynier, poprawione przez Wykonawcę na własny koszt.

Sprawdzenie wytyczenia robót lub wyznaczenia wysokości przez Inżyniera nie zwalnia Wykonawcy od odpowiedzialności za ich dokładność.

4.2. Decyzja i polecenie Inspektora nadzoru inwestorskiego

Decyzje Inspektora dotyczące akceptacji lub odrzucenia materiałów i elementów robót będą oparte na wymaganiach sformułowanych w umowie, PB, PW, ST, PN, innych normach i instrukcjach.

Inspektor jest upoważniony do inspekcji wszystkich robót i kontroli wszystkich materiałów dostarczonych na budowę lub na niej produkowanych.

OST – część ogólna

Polecenia Inspektora będą wykonywane nie później niż w czasie przez niego wyznaczonym, po ichotrzymaniu przez Wykonawcę, pod groźbą zatrzymania robót. Ewentualne skutki finansowe z tytułu niedotrzymania terminu poniesie Wykonawca. W przypadku opóźnień realizacyjnych budowy, stwarzających zagrożenie dla finalnego zakończenia robót, Inspektor ma prawo wprowadzić podwykonawcę na określone roboty na koszt Wykonawcy.

5. KONTROLA JAKOŚCI ROBÓT.

5.1. Zasady kontroli jakości i robót

Wykonawca odpowiedzialny jest za pełną kontrolę robót i jakości materiałów. Wykonawca zapewni odpowiedni system kontroli obejmujący personel, laboratorium, sprzęt, zaopatrzenie i wszystkie urządzenia niezbędne do prowadzenia kontroli robót. Minimalne wymagania co do zakresu badań i ich częstotliwości są określone w ST i normach koniecznych, do wykonania robót zgodnie z PFU.

5.2. Pobieranie próbek

Próbki będą pobierane losowo. Zaleca się stosowanie statystycznych metod pobierania próbek, opartych na zasadzie, że wszystkie jednostkowe elementy produkcji mogą być z jednakowym prawdopodobieństwem wytypowane do badań. Inżynier będzie mieć zapewnioną możliwość udziału w pobieraniu próbek. Na zlecenie Inżyniera Wykonawca będzie przeprowadzać dodatkowe badania tych materiałów, które budzą wątpliwości, co do jakości, o ile kwestionowane materiały nie zostaną przez Wykonawcę usunięte lub ulepszone z własnej woli. Koszty tych dodatkowych badań pokrywa Wykonawca tylko w przypadku stwierdzenia usterek; w przeciwnym przypadku koszty te pokrywa Zamawiający. Pojemniki do pobierania próbek będą dostarczone przez Wykonawcę i zatwierdzone przez Inżyniera. Próbki dostarczone przez Wykonawcę do badań wykonywanych przez Zamawiającego będą odpowiednio opisane i oznakowane, w sposób zaakceptowany przez Inżyniera.

5.3. Badania i pomiary

Wszystkie badania i pomiary będą przeprowadzane zgodnie z wymaganiami norm i instrukcji. Przed przystąpieniem do pomiarów lub badań, Wykonawca powiadomi Inspektora o rodzaju, miejscu i terminie pomiaru lub badania. Po wykonaniu pomiaru lub badania Wykonawca przedstawi na piśmie ich wyniki do akceptacji przez Inspektora. Wyniki przechowywane będą na terenie budowy i okazywane na każde żądanie Inspektora nadzoru.

5.4. Raporty z badań

Wykonawca będzie przekazywać Zamawiającemu kopie raportów z wynikami badań jak najszybciej, nie później jednak niż w terminie określonym w programie zapewnienia jakości. Wyniki badań (kopie) będą przekazywane Zamawiającemu na formularzach według dostarczonego przez niego wzoru lub innych, przez niego zaakceptowanych.

5.5. Badania prowadzone przez Inspektora nadzoru inwestorskiego

Inspektor będzie oceniać zgodność materiałów i robót z wymaganiami ST na podstawie wyników dostarczonych przez Wykonawcę. Jeżeli wyniki tych badań wykażą, że raporty Wykonawcy nie są wiarygodne, to Inspektor zleci przeprowadzenie powtórnych lub dodatkowych badań. W tym przypadku całkowite koszty powtórnych lub dodatkowych badań poniesie Wykonawca.

W przypadku powtarzania się niewiarygodności w prowadzeniu badań przez Wykonawcę, Inspektor może wprowadzić stały, niezależny nadzór nad badaniami. Koszt tego nadzoru poniesie Wykonawca.

5.6. Atesty jakości materiałów i urządzeń

Przed wykonaniem badań jakości materiałów przez Wykonawcę, Inspektor może dopuścić do użycia materiały posiadające atest producenta stwierdzający ich pełną zgodność z warunkami podanymi w OST i SST.

W przypadku materiałów, dla których atesty są wymagane przez ST, każda partia materiału dostarczona na budowę winna posiadać atest określający w sposób jednoznaczny jej cechy. Produkty przemysłowe muszą posiadać atesty wydane przez producenta, poparte w razie potrzeby wynikami wykonanych przez niego badań. Kopie wyników tych badań będą

OST – część ogólna

dostarczone przez Wykonawcę Inspektorowi. Materiały posiadające atesty, a urządzenia ważne legalizacje, mogą być badane w dowolnym czasie.

Atesty i legalizacje przechowywane będą na terenie budowy i okazywane Inspektorowi na każde żądanie.

5.7. Dokumenty budowy

Dziennik budowy

Dziennik budowy jest wymaganym dokumentem prawnym obowiązującym Inwestora i Wykonawcę w okresie trwania budowy. Obowiązek prowadzenia dziennika budowy spoczywa na Wykonawcy.

Zapisy w dzienniku budowy będą dokonywane na bieżąco i będą dotyczyć przebiegu robót, stanu bezpieczeństwa ludzi i mienia oraz technicznej i ekonomicznej strony budowy. Każdy zapis w dzienniku budowy będzie opatrzone datą jego dokonania, podpisem osoby, która dokonała zapisu, z podaniem imienia i nazwiska oraz stanowiska służbowego. Zapisy będą czytelne, dokonywane trwałą techniką, w porządku chronologicznym, bezpośrednio jeden po drugim, bez przerw.

Załączone do dziennika budowy protokoły i inne dokumenty będą oznaczone kolejnym numerem załącznika, opatrzone datą i podpisem Wykonawcy oraz Inspektora.

Do dziennika budowy należy wpisywać w szczególności:

- datę przyjęcia i zakres obowiązków osób funkcyjnych na budowie,
- datę przyjęcia placu budowy,
- datę rozpoczęcia robót,
- uzgodnienie przez Inspektora PZJ i harmonogramów robót,
- terminy rozpoczęcia i zakończenia poszczególnych elementów robót,
- przebieg robót, trudności i przeszkody w ich prowadzeniu, okresy i przyczyny przerw w robotach,
- uwagi i polecenia Inspektora,
- daty wstrzymania robót z podaniem przyczyn ich wstrzymania,
- zgłoszenia i daty odbioru robót zanikających, ulegających zakryciu, częściowych i końcowych odbiorów robót,
- wyjaśnienia, uwagi i propozycje Wykonawcy,
- stan pogody i temperatury powietrza w okresie wykonywania robót podlegających ograniczeniom lub wymaganiom szczególnym w związku z warunkami klimatycznymi,
- zgodność rzeczywistych warunków geotechnicznych z ich opisem w PB i PW,
- dane dotyczące czynności geodezyjnych dokonywanych przed i w trakcie wykonywania robót,
- dane dotyczące sposobu zabezpieczenia robót,
- dane dotyczące jakości materiałów oraz wyniki przeprowadzonych badań z podaniem autorabadań,
- wyniki prób poszczególnych elementów budowli z podaniem kto je prowadził,
- inne istotne informacje o przebiegu robót.

Propozycje, uwagi i wyjaśnienia Wykonawcy, wpisane do dziennika budowy będą przedstawione Inspektorowi do akceptacji.

Decyzje Inspektora wpisane do dziennika budowy Wykonawca podpisuje z uzasadnieniem stanowiska ich przyjęcia.

Wpis projektanta do dziennika budowy obliguje Inspektora i Wykonawcę do ustosunkowania się do jego treści.

Księga obmiaru robót.

Nie jest wymagana, ale jej założenia może zażądać Inspektor nadzoru w przypadku robót o dużym stopniu skomplikowania. Księga obmiaru robót będzie wtedy jedynie dokumentem kontrolnym. Niestanowi ona podstawy do zapłaty za wykonane roboty. Podstawą do wystawienia faktury będzie załączony oryginał protokołu odbioru poszczególnych elementów potwierdzony przez Inspektora w oparciu o procentowe zaawansowanie robót. Obmiary wykonanych robót prowadzi się w jednostkach przyjętych w SST. Księga obmiaru robót zawiera karty obmiaru robót z:

OST – część ogólna

- numerem kolejnym karty,
- podstawą wyceny i opisem robót,
- ilością przedmiarową robót,
- datą obmiaru,
- obmiarem przeprowadzonym zgodnie z zasadami podanymi w pkt. 6 niniejszej OST,
- ilością robót wykonanych od początku budowy.

Księga obmiaru robót (jeśli wymagana) musi być przedstawiona Inspektorowi do sprawdzenia powykonaniu robót, ale przed ich zakryciem.

Dokumenty laboratoryjne

Atesty materiałów, orzeczenia o jakości materiałów, recepty robocze i wyniki badań sporządzone przez Wykonawcę będą stanowić załącznik do protokołu odbioru.

Pozostałe dokumenty budowy

Do dokumentów budowy zalicza się także:

- decyzję o pozwoleniu na budowę,
- protokół przekazania placu budowy,
- protokół – szkic wytyczenia geodezyjnego obiektu w terenie,
- inwentaryzacje geodezyjne powykonawcze, harmonogram budowy,
- umowy cywilnoprawne z osobami trzecimi i inne umowy cywilnoprawne,
- protokoły odbioru robót,
- protokoły z porad i ustaleń,
- dowody przekazania materiałów z demontażu, dowody utylizacji materiałów z demontażu podlegające utylizacji,
- korespondencja na budowie.

Przechowywanie dokumentów budowy

Dokumenty budowy będą przechowywane na budowie w miejscu odpowiednio zabezpieczonym.

Zaginięcie któregokolwiek z dokumentów spowoduje jego natychmiastowe odtworzenie w formie przewidzianej prawem.

Dokumenty budowy będą zawsze dostępne dla Inspektora i przedstawiane na życzenie Inwestora.

6. OBMIAR ROBÓT.

6.1. Ogólne zasady obmiaru robót

Obmiar robót będzie odzwierciedlał faktyczny zakres wykonywanych robót zgodnie z PFU i ST, w jednostkach ustalonych w kosztorysie ofertowym.

Obmiaru robót dokonuje Wykonawca po powiadomieniu Inspektora nadzoru o zakresie obmierzanych robót i terminie obmiaru, co najmniej na trzy dni przed terminem obmiaru.

Wyniki obmiaru wpisywane będą do Księgi obmiaru robót. Jakikolwiek błąd lub przeoczenie (opuszczenie) nie zwalnia Wykonawcy od obowiązku ukończenia wszystkich robót. Błędne dane zostaną poprawione wg ustaleń Inspektora dostarczonych Wykonawcy na piśmie.

Obmiar gotowych robót będzie przeprowadzony z częstością wymaganą do umownych płatności.

6.2. Urządzenia i sprzęt pomiarowy

Do pomiaru używane będą tylko sprawne narzędzia pomiarowe, posiadające czytelną skalę, jednoznacznie określającą wykonany pomiar.

Urządzenia i sprzęt pomiarowy zostaną dostarczone przez Wykonawcę. Jeżeli urządzenia te lub sprzęt wymagają badań atestujących to Wykonawca będzie posiadać ważne świadectwa legalizacji.

Wszystkie urządzenia pomiarowe będą przez Wykonawcę utrzymywane w dobrym stanie, w całym okresie trwania robót.

6.3. Czas przeprowadzania obmiaru

OST – część ogólna

Obmiary będą przeprowadzane przed ostatecznym odbiorem robót, a także w przypadku występowania dłuższych przerw w robotach oraz w przypadku zmiany Wykonawcy.

6.4. Wykonywanie obmiaru robót

Roboty pomiarowe do obmiaru oraz nieodzowne obliczenia wykonywane będą w sposób zrozumiały i jednoznaczny. Wykonany obmiar robót zawierać będzie:

- podstawę wyceny i opis robót,
- ilość przedmiarową robót (z kosztorysu ofertowego),
- datę obmiaru,
- miejsce obmiaru przez podanie: nr pomieszczenia, nr detalu, elementu, wykonanie szkicu pomocniczego,
- obmiar robót z podaniem składowych obmiaru w kolejności: długość x szerokość x głębokość x wysokość x ilość = wynik obmiaru,
- ilość robót wykonanych od początku budowy,
- dane osoby sporządzającej obmiar.

7. ODBIÓR ROBÓT

7.1. Rodzaje odbiorów

Roboty podlegają następującym odbiorom robót, dokonywanym przez Inspektora:

- odbiorowi robót zanikających,
- odbiorowi częściowemu, elementów robót,
- odbiorowi końcowemu, ostatecznemu,
- odbiorowi pogwarancyjnemu.

7.2. Odbiór robót zanikających i ulegających zakryciu

Odbiór robót zanikających i ulegających zakryciu polega na finalnej ocenie ilości i jakości wykonywanych robót, które w dalszym procesie realizacji ulegną zakryciu.

Odbioru robót dokonuje Inspektor.

Gotowość danej części robót zgłasza Wykonawca wpisem do dziennika budowy i jednoczesnym powiadomieniem Inspektora. Odbiór przeprowadzony będzie niezwłocznie, nie później jednak, niż w ciągu 3 dni od daty zgłoszenia wpisem do dziennika budowy i powiadomieniem o tym także Inspektora.

7.3. Odbiór częściowy

Odbiór częściowy polega na ocenie ilości i jakości wykonanych części robót.

Odbioru robót dokonuje Inspektor.

Gotowość danej części robót do odbioru zgłasza Wykonawca wpisem do dziennika budowy z jednoczesnym powiadomieniem Inspektora. Odbiór przeprowadzony będzie niezwłocznie, nie później jednak, niż w ciągu 3 dni od daty zgłoszenia wpisem do dziennika budowy i powiadomieniem o tym fakcie Inspektora.

7.4. Odbiór ostateczny (końcowy)

Odbiór ostateczny polega na finalnej ocenie rzeczywistego wykonania robót w odniesieniu do ich ilości, jakości i wartości. Całkowite zakończenie robót oraz gotowość do odbioru ostatecznego będzie stwierdzona przez Wykonawcę wpisem do dziennika budowy z bezzwłocznym powiadomieniem na piśmie o tym fakcie Inspektora.

Osiągnięcie gotowości do odbioru musi potwierdzić wpisem do dziennika budowy Inspektor nadzoru inwestorskiego. Wykonawca przekaze Inspektorowi nadzoru kompletny operatko laudacyjny, zawierający dokumenty zgodnie z wykazem zawartym w pkt. 7.6. niniejszej OST.

W terminie 7 dni od daty potwierdzenia gotowości do odbioru Inwestor powiadomi pisemnie Wykonawcę o dacie rozpoczęcia odbioru i składzie powołanej komisji laudacyjnej. Rozpoczęcie prac komisji nastąpi nie później niż przed upływem terminu określonego w umowie.

Komisja odbierająca roboty dokona ich oceny jakościowej na podstawie przedłożonych dokumentów, wyników badań i pomiarów, oceny wizualnej oraz zgodności wykonania robót z PFU i ST. W toku odbioru ostatecznego komisja zapozna się z realizacją robót, zwłaszcza w zakresie wykonania robót uzupełniających i robót poprawkowych.

OST – część ogólna

W przypadku niewykonania wyznaczonych robót poprawkowych lub robót uzupełniających komisja przerwie swoje czynności i ustali nowy termin odbioru ostatecznego. W przypadku stwierdzenia przez komisję, że jakość wykonanych robót w poszczególnych asortymentach nieznacznie odbiega od wymaganej według PB, PW lub ST z uwzględnieniem tolerancji i nie ma większego wpływu na cechy eksploatacyjne obiektu i bezpieczeństwo osób imienia, komisja dokona potrąceń, oceniając pomniejszoną wartość wykonanych robót w stosunku do wymagań przyjętych w umowie.

7.5. Odbiór pogwarancyjny

Odbiór pogwarancyjny polega na ocenie wykonanych robót związanych z usunięciem wad stwierdzonych przy odbiorze ostatecznym i zaistniałych w okresie gwarancyjnym. Odbiór pogwarancyjny będzie dokonany na podstawie oceny wizualnej obiektu z uwzględnieniem zasad odbioru ostatecznego.

7.6. Dokumenty odbioru ostatecznego

Podstawowym dokumentem do dokonania odbioru ostatecznego robót jest protokół odbioru ostatecznego sporządzony wg wzoru ustalonego przez Inwestora.

Do odbioru ostatecznego Wykonawca jest zobowiązany przygotować operat kolaudacyjny zawierający:

- dokumentację powykonawczą z naniesionymi zmianami wykonawczymi,
- Dziennik budowy – oryginał i kopię,
- Obmiar robót (jeśli wymagany),
- Atesty jakościowe wbudowanych materiałów,
- Dokumenty potwierdzające legalizację wbudowanych urządzeń,
- Sprawozdania techniczne z prób ruchowych,
- Protokoły prób i badań,
- Protokoły odbioru robót zanikających,
- Rozliczenie z demontażu,
- Wykaz wbudowanych urządzeń i przekazywanych instrukcji obsługi,
- Wykaz przekazywanych kluczy,
- Oświadczenia osób funkcyjnych na budowie wymagane Prawem Budowlanym,
- Inne dokumenty wymagane przez Inwestora.

W przypadku, gdy zdaniem komisji, roboty pod względem przygotowania dokumentacyjnego nie będą gotowe do odbioru ostatecznego, komisja w porozumieniu z Wykonawcą wyznaczy ponowny termin tego odbioru.

Wszystkie zarządzone przez komisję roboty poprawkowe lub uzupełniające będą zestawione wg wzoru ustalonego przez Inwestora, wykonane i zgłoszone pismem przez Wykonawcę do odbioru w terminie ustalonym przez komisję.

8. PODSTAWY PŁATNOŚCI

8.1. Ustalenia ogólne

Cena uwzględnia wszystkie czynności, wymagania i badania składające się na jej wykonanie, określone w ST oraz PFU.

Cena obejmuje:

- robocizną,
- wartość zużytych materiałów wraz z kosztami ich zakupu,
- wartość pracy sprzętu wraz z kosztami jednorazowymi (sprowadzenia sprzętu na plac budowy i z powrotem, montażi demontażna stanowisku pracy),
- koszty pośrednie, w skład których wchodzi: płace personelu i kierownictwa zakładu, pracowników nadzoru i laboratorium, wydatki dotyczące bhp, usługi obce na rzecz budowy, ubezpieczenia, koszty zarządu przedsiębiorstwa Wykonawcy, koszty eksploatacji zaplecza,
- zysk kalkulacyjny zawierający ewentualne ryzyko Wykonawcy z tytułu wydatków, które mogą wystąpić w czasie realizacji robót.

Podstawą do wystawienia faktury za wykonanie robót będzie, potwierdzony przez Inspektora Nadzoru, protokół częściowego wykonania i odbioru robót ustalony w oparciu o

OST – część ogólna

procentowe zaawansowanie robót w danej branży dla poszczególnych elementów robót. Szczegóły rozliczenia Wykonawcy z Inwestorem regulują zapisy umowy.

8.2. Warunki Umowy i wymagania ogólne OST

Koszt dostosowania się do wymagań warunków Umowy i wymagań ogólnych zawartych w niniejszej OST obejmuje wszystkie warunki określone w wymienionych dokumentach, a niewyszczególnione w kosztorysie.

9. PRZEPISY ZWIĄZANE

- Ustawa z dnia 7 lipca 1994 r. - Prawo budowlane (Dz.U. z 2003r. Nr 207, poz. 2016 z późniejszymi zmianami)
- Ustawa z dnia 21 marca 1985r. o drogach publicznych (Dz.U. z 2000r.Nr 71, poz. 838 z późniejszymi zmianami)
- Rozporządzenie Ministra Infrastruktury z dnia 26.06.2002r. w sprawie dziennika budowy montażu i rozbiórki tablicy informacyjnej oraz ogłoszenia zawierającego dane dotyczące bezpieczeństwa pracy i ochrony zdrowia (Dz.U. z 2002r.Nr 108, poz. 953).
- Rozporządzenie Ministra Infrastruktury z dnia 6 lutego 2003r. w sprawie bezpieczeństwa pracy i higieny pracy podczas wykonywania robót budowlanych (Dz.U. z 2003r.Nr 47, poz. 401)
- Rozporządzenie Ministra Infrastruktury z dnia 2 września 2004r w sprawie szczegółowego zakresu i formy dokumentacji projektowej, specyfikacji technicznych wykonania i odbioru robót budowlanych oraz programu funkcjonalno-użytkowego
- Rozporządzenie Ministra Infrastruktury z dnia 23 czerwca 2003r. w sprawie informacji dotyczącej bezpieczeństwa pracy i ochrony zdrowia oraz planu bezpieczeństwa i ochrony zdrowia. (Dz. U. 120, poz. 1126)
- „Warunki techniczne wykonania i odbioru robót budowlano-montażowych” Arkady, Warszawa 1997
- Ustawa o wyrobach budowlanych z dnia 16 kwietnia 2004 (Dz.U.04.92.881).

OST – część ogólna

SST 1

SPECYFIKACJA TECHNICZNA

WYKONANIA I ODBIORU ROBÓT BUDOWLANYCH

SST 1

ROBOTY ZIEMNE

SST 1

SST 1

SPIS TREŚCI

1. WSTĘP

- 1.1. Przedmiot SST
- 1.2. Zakres stosowania SST
- 1.3. Określenia podstawowe
- 1.4. Zakres robót objętych SST
- 1.5. Ogólne wymagania dotyczące robót

2. MATERIAŁY

- 2.1. Do wykonania wykopów – materiały nie występują
- 2.2. Grunt do zasypywania wykopów

3. SPRZĘT

4. TRANSPORT

5. WYKONANIE ROBÓT

- 5.1. Wymagania ogólne
- 5.2. Wykonanie
- 5.3. Odkłady gruntu
- 5.4. Zasypywanie wykopu
- 5.5. Zasady wykorzystania gruntów
- 5.6. Wymagania dotyczące zagęszczenia gruntu w wykopie

6. KONTROLA JAKOŚCI ROBÓT

- 6.1. Zasady ogólne kontroli jakości robót
- 6.2. Badania i pomiary w czasie wykonywania robót ziemnych - dokumenty kontrolne
- 6.3. Sprawdzenie jakości wykonania wykopów
- 6.4. Sprawdzenie zagęszczenia gruntów

7. OBMIAR ROBÓT

8. ODBIÓR ROBÓT

9. PODSTAWA PŁATNOŚCI

10. PRZEPISY ZWIĄZANE

1. WSTĘP

1.1. Przedmiot SST

SST 1

Przedmiotem niniejszej szczegółowej specyfikacji technicznej są wymagania dotyczące wykonania i odbioru robót ziemnych.

Klasyfikacja wg Wspólnego Słownika Zamówień (CPV)

Grupa	Klasa	Kategoria	Opis
45100000-8			Przygotowanie terenu pod budowę
	45110000-1		Roboty w zakresie burzenia i rozbiórki obiektów budowlanych, roboty ziemne
		45111000-8	Roboty w zakresie burzenia, roboty ziemne

1.2. Zakres stosowania SST

Specyfikacja techniczna jest dokumentem będącym podstawą do udzielenia zamówienia i zawarcia umowy na wykonanie robót ziemnych zawartych w pkt. 1.1.

1.3. Określenia podstawowe

Głębokość wykopu - różnica rzędnej terenu i rzędnej dna robót ziemnych po wykonaniu zdjęcia warstwy ziemi urodzajnej.

Wykop płytki - wykop, którego głębokość jest mniejsza niż 1 m.

Wykop średni - wykop, którego głębokość jest zawarta w granicach od 1 do 3 m.

Wykop głęboki - wykop, którego głębokość przekracza 3 m.

Ukop - miejsce pozyskania gruntu do wykonania zasypki lub nasypów, położony w obrębie obiektu kubaturowego.

Dokop - miejsce pozyskania gruntu do wykonania zasypki wykopu fundamentowego lub wykonania nasypów, położone poza placem budowy.

Odkład - miejsce wbudowania lub składowania (odwiezienia) gruntów pozyskanych w czasie wykonywania wykopów, a nie wykorzystanych do budowy obiektu oraz innych prac związanych z tym obiektem.

Wskaźnik zagęszczenia gruntu - wielkość charakteryzująca stan zagęszczenia gruntu, określona według wzoru: $I_s = \rho_d / \rho_{ds}$, gdzie:

ρ_d gęstość objętościowa szkieletu zagęszczonego gruntu [mg/m^3],

ρ_{ds} maksymalna gęstość objętościowa szkieletu gruntowego przy wilgotności optymalnej, określona w normalnej próbie Proctora, zgodnie z PN-88B-04481, służąca do oceny zagęszczenia gruntu w robotach ziemnych.

Wskaźnik równoziarnistości - wielkość charakteryzująca zagęszczalność gruntów niespoistych, określona wg wzoru: $U = d_{60}/d_{10}$, gdzie:

d_{60} średnica oczek sита, przez które przechodzi 60% gruntu [mm]

d_{10} średnica oczek sита, przez które przechodzi 10% gruntu [mm]

1.4. Zakres robót objętych SST

Ustalenia zawarte w niniejszej specyfikacji dotyczą zasad prowadzenia robót ziemnych w czasie budowy i obejmują:

- usunięcie warstwy ziemi urodzajnej grubości do 20 cm,
- wykonanie wykopów ław i ścian fundamentowych,
- wywóz urobku na odkład,
- zabezpieczenie wykopu,
- zagęszczenie ubijakami mechanicznymi nasypów z gruntu sypkiego,
- zasypanie wykopów.

Ustalenia zawarte w niniejszej specyfikacji dotyczą wszystkich czynności umożliwiających i mających na celu wykonanie wykopów przy wykonywaniu robót fundamentowych projektowanego budynku oraz wykonanie skarp przy projektowanych miejscach postojowych.

1.5. Ogólne wymagania dotyczące robót

Ogólne wymagania dotyczące robót podano w OST „Wymagania ogólne” pkt. 2

Przed przystąpieniem do wykonania robót ziemnych należy zakończyć wszelkie roboty przygotowawcze. Wykopów nie należy prowadzić ręcznie w okresie zimowym, a odśnieżone grunty należy chronić przed dopływem wody. Wszelkie koszty związane z zabezpieczeniem wykopów przed zawilgoceniem ponosi Wykonawca. Koszty te należy oszacować na

SST 1

podstawie wizji w terenie, Dokumentacji Projektowej i przewidzieć w cenie ofertowej. Wykonawca robót odpowiedzialny jest za jakość wykonanych robót, zgodność ich z Dokumentacją Projektową, SST, obowiązującymi normami i poleceniami Inżyniera.

2. MATERIAŁY

2.1. Do wykonania wykopów – materiały nie występują

2.2. Grunt do zasypywania wykopów

Do zasypywania wykopów może być użyty grunt wydobyty z tego samego wykopu, niezamarznięty i bez zanieczyszczeń takich jak ziemia roślinna, odpadki materiałów budowlanych itp.

3. SPRZĘT

Wykonawca jest zobowiązany do używania sprzętu, który nie spowoduje niekorzystnego wpływu na właściwości gruntu zarówno w miejscu jego naturalnego zalegania, jak też w czasie odspajania oraz nie spowoduje niekorzystnego wpływu na konstrukcje budynku przy wykonywaniu wykopu wąskoprzestrzennego.

Wykonawca przystępujący do wykonania robót ziemnych powinien wykazać się możliwością korzystania z następującego sprzętu do:

- odspajania i wydobywania gruntów (narzędzia mechaniczne, młoty pneumatyczne, zrywarki, koparki, ładowarki, wiertarki mechaniczne itp.),
- jednoczesnego wydobywania i przemieszczania gruntów (spycharki, zgarniarki, równiarki, urządzenia do hydromechanizacji itp.),
- sprzętu zagęszczającego (walce, ubijaki, płyty wibracyjne itp.),
- sprzętu ręcznego: łopaty, kilofy itp.

Przy wykopach w bezpośrednim sąsiedztwie budynku wykopy należy prowadzić ręcznie z zachowaniem szczególnej ostrożności, aby nie naruszyć konstrukcji obiektu.

4. TRANSPORT

Do transportu urobku stosować samochody samowładowcze i sprzęt ręczny np. taczki.

Wykonawca ma obowiązek zorganizowania transportu z uwzględnieniem wymogów bezpieczeństwa, zarówno w obrębie pasa robót ziemnych, jak i poza nim. Jakiegokolwiek skutki prawne, wynikające z niedotrzymania wymienionych powyżej warunków obciążają Wykonawcę.

Zwiększenie odległości transportu ponad wartości zatwierdzone nie może być podstawą roszczeń Wykonawcy, dotyczących dodatkowej zapłaty za transport, o ile zwiększone odległości nie zostały wcześniej zaakceptowane na piśmie przez Inspektora.

Przy ruchu po drogach publicznych pojazdy powinny spełniać wymagania dotyczące przepisów ruchu drogowego w odniesieniu do dopuszczalnych obciążeń na osie, wymiarów ładunku i innych parametrów technicznych. Wykonawca będzie usuwał na bieżąco, na własny koszt, wszelkie zanieczyszczenia spowodowane jego pojazdami na drogach publicznych oraz dojazdach do terenu budowy.

5. WYKONANIE ROBÓT

5.1. Wymagania ogólne

Przed przystąpieniem do wykonywania robót ziemnych, Wykonawca ma obowiązek do zapoznania się z dokumentacją projektową. W przypadku stwierdzenia rozbieżności pomiędzy dokumentacją a stanem stwierdzonym w podłożu, należy bezzwłocznie powiadomić Inspektora nadzoru w celu uzgodnienia sposobu postępowania. Dodatkowo należy zapoznać się z dokumentacją określającą występowanie na terenie budowy urządzeń podziemnych i w miarę możliwości określić ich rzeczywiste położenie. W przypadku stwierdzenia rozbieżności pomiędzy dokumentacją a faktycznym położeniem urządzeń, należy bezzwłocznie powiadomić Inspektora nadzoru w celu uzgodnienia sposobu postępowania.

Wykonanie wykopów może nastąpić po wykonaniu robót przygotowawczych i po wyrażeniu zgody przez Inspektora nadzoru.

SST 1

Wykonawca ponosi odpowiedzialność za dokładne wytyczenie w planie i wyznaczenie wysokości wszystkich elementów zgodnie z dokumentacją projektową lub dyspozycjami Inspektora nadzoru, przekazanymi na piśmie.

Następstwa jakiegokolwiek błędu w wytyczeniu i wyznaczeniu robót zostaną poprawione przez Wykonawcę, jeżeli zażąda tego Inspektor nadzoru. Harmonogram i technologia prowadzenia robót ziemnych powinny zapewniać nienaruszenie struktury gruntu rodzimego i zachowanie jego parametrów technicznych.

5.2. Wykonanie wykopu

Kontury robót ziemnych należy wyznaczyć przed przystąpieniem do wykonywania robót ziemnych.

Tyczenie obrysu wykopu powinno być wykonane z dokładnością do +/- 5 cm dla wyznaczenia charakterystycznych punktów załamania.

Odchylenie osi wykopu lub nasypu od osi projektowanej nie powinno być większe niż +/- 10 cm.

Różnice w stosunku do projektowanych rzędnych robót ziemnych nie może przekroczyć +1 cm i - 3cm.

Szerokość wykopu nie może różnić się od szerokości projektowanej o więcej niż +/- 10 cm, a krawędzie wykopu nie powinny mieć wyraźnych załamania w planie.

Pochylenie skarp nie powinno różnić się od projektowanego o więcej niż 10% jego wartości wyrażonej tangensem kąta. Maksymalna głębokość nierówności na powierzchni skarp nie powinna przekraczać 10 cm przy pomiarze łatą 3-metrową.

Wykopy będą wykonywane mechanicznie, a także przy użyciu narzędzi ręcznych.

Należy ograniczyć szerokość wykopu do minimum niezbędnego dla wykonawstwa wykonującego skarpy wykopu o odpowiednim nachyleniu.

5.3. Odkłady gruntu

Lokalizacja odkładu powinna być wskazana przez Wykonawcę i zaakceptowana przez Inspektora. Wykonawca musi uzyskać zgodę właściciela terenu. Odkłady powinny być uformowane w pryzmę o wysokości 1,5 m, pochyleniu skarp 1:1,5 i spadku od 2 do 5%. Przyjmuje się wykorzystanie gruntu z odkładu do ponownego zasypiania ścian. Nadmiar ziemi niewykorzystany do zasypiania wykopu zostanie odtransportowany na wyznaczone przez Inżyniera składowisko.

5.4. Zasypywanie wykopu

Zasypywanie wykopu należy wykonywać warstwami o grubości dostosowanej do przyjętej metody zagęszczania gruntu, która to grubość nie powinna przekraczać:

- przy zagęszczaniu ręcznym - 15cm,
- przy zagęszczaniu ubijakami mechanicznymi lub wibratorami - 40cm,
- przy stosowaniu ciężkich wibratorów lub ubijarek płytowych - 60cm.

Projektowany wskaźnik zagęszczenia gruntu min. $I_s=0,97$.

5.5. Zasady wykorzystania gruntów

Grunty uzyskane przy wykonywaniu wykopów powinny być przez Wykonawcę wykorzystane w maksymalnym stopniu do budowy nasypów. Grunty przydatne do budowy nasypów mogą być wywiezione poza teren budowy tylko wówczas, gdy stanowią nadmiar objętości robót ziemnych i za zezwoleniem Inżyniera.

Jeżeli grunty przydatne, uzyskane przy wykonaniu wykopów, nie będące nadmiarem objętości robót ziemnych, zostały za zgodą Inżyniera wywiezione przez Wykonawcę poza teren budowy z przeznaczeniem innym niż budowa nasypów lub wykonanie prac objętych kontraktem, Wykonawca jest zobowiązany do dostarczenia równoważnej objętości gruntów przydatnych ze źródeł własnych, zaakceptowanych przez Inżyniera.

Grunty i materiały nieprzydatne do budowy nasypów, powinny być wywiezione przez Wykonawcę na odkład. Zapewnienie terenów na odkład należy do obowiązków Zamawiającego, o ile nie określono tego inaczej w kontrakcie. Inżynier może nakazać pozostawienie na terenie budowy gruntów, których czasowa nieprzydatność wynika jedynie z powodu zamarznięcia lub nadmiernej wilgotności.

5.6. Wymagania dotyczące zagęszczenia gruntu w wykopie

SST 1

Zagęszczenie gruntu w wykopach i miejscach zerowych robót ziemnych powinno spełniać wymagania, dotyczące minimalnej wartości wskaźnika zagęszczenia $I_s = 0,97$. Jeżeli grunty rodzime w wykopach i miejscach zerowych nie mają wymaganego wskaźnika zagęszczenia to przed wykonaniem konstrukcji fundamentów należy je dogęścić do ww. wartości I_s . Jeżeli wartości wskaźnika zagęszczenia określone powyżej nie mogą być osiągnięte przez bezpośrednie zagęszczenie gruntów rodzimych, to należy podjąć środki w celu ulepszenia gruntów podłoża, umożliwiające uzyskanie wymaganych wartości wskaźnika zagęszczenia. Możliwe do zastosowania środki, zaproponuje Wykonawca i przedstawia do akceptacji Inżynierowi.

6. KONTROLA JAKOŚCI ROBÓT

6.1. Zasady ogólne kontroli jakości robót

Przed przystąpieniem do robót ziemnych Wykonawca powinien sprawdzić prawidłowość wykonania robót pomiarowych i przygotowawczych i prowadzić systematyczne badania kontrolne dostarczając kopie ich wyników do Inspektora. Badania kontrolne należy wykonać w zakresie i z częstotliwością gwarantującą zachowanie wymagań dotyczących jakości robót.

Dokładność robót:

- odchylenie rzędnych dna wykopu od rzędnych projektowanych i szerokości wykopów nie powinny być większe od 5 cm,
- pochylenie skarp wykopów nie powinno się różnić od projektowanych pochyleń więcej niż 10%,
- powierzchnie skarp nie powinny mieć większych wklęśnięć niż 10cm.

6.2. Badania i pomiary w czasie wykonywania robót ziemnych - dokumenty kontrolne

Wyniki badań i pomiarów kontrolnych w czasie wykonywania robót ziemnych należy wpisywać do:

- protokołów odbiorów robót zanikających lub ulegających zakryciu,
- dziennika budowy.

6.3. Sprawdzenie jakości wykonania wykopów

Sprawdzenie wykonania jakości wykopów polega na kontrolowaniu zgodności z wymaganiami określonymi w niniejszej specyfikacji oraz w dokumentacji projektowej. W czasie kontroli szczególną uwagę należy zwrócić na:

- odspajanie gruntów w sposób nie pogarszający ich właściwości,
- prawidłowość wytyczenia robót w terenie,
- przygotowanie terenu,
- rodzaj i stan gruntu w podłożu,
- wymiary wykopów,
- zabezpieczenie i odwodnienie wykopów.

6.4. Sprawdzenie zagęszczenia gruntów

Sprawdzenie przeprowadza się na podstawie wyników podanych w dokumentach kontrolnych oraz przez przeprowadzenie wrywkowych badań bezpośrednich. Badania zagęszczenia wykonywane w czasie odbioru przeprowadza się w górnych warstwach korpusu ziemnego do głębokości około 1,0 metra poniżej jego korony, a w dolnych warstwach, tylko w przypadku gdy zachodzą wątpliwości co do właściwego zagęszczenia gruntu w tych warstwach.

7. OBMIAR ROBÓT

Ogólne zasady dotyczące podstaw płatności podano w OST „Wymagania ogólne” pkt 6. Jednostką obmiarową prac związanych z usunięciem warstwy ziemi urodzajnej jest [m²], prac związanych z wykonaniem robót ziemnych jest metr sześcienny [m³].

8. ODBIÓR ROBÓT

Ogólne zasady dotyczące odbioru robót ziemnych podano w OST „Wymagania ogólne” punkt 7.

SST 1

Roboty ziemne uznaje się za wykonane zgodnie z dokumentacją projektową, jeżeli wszystkie wyniki badań przeprowadzonych przy odbiorach okazały się zgodne z wymaganiami. W przypadku, gdy wykonanie, choć jednego elementu robót ziemnych okazało się niezgodne z wymaganiami, roboty ziemne uznaje się za niezgodne z dokumentacją projektową i Wykonawca robót zobowiązany jest doprowadzić roboty do zgodności z wymaganiami i przedstawić je do ponownego odbioru. Dodatkowe roboty w opisanej wyżej sytuacji nie podlegają zapłacie.

9. PODSTAWA PŁATNOŚCI

Ogólne zasady dotyczące podstaw płatności podano w OST „Wymagania ogólne” pkt 8.

Cena 1 metra sześciennego [m³] wykonania wykopów obejmuje:

- wszelkie prace pomiarowe,
- odspojenie gruntu,
- załadowanie i wywiezienie odspojonego gruntu na odkład,
- profilowanie dna wykopu zgodnie z dokumentacją projektową,
- plantowanie (obrobienie na czysto) dna wykopu,
- zagęszczenie powierzchni wykopu do wielkości podanej w ST,
- przeprowadzenie wymaganych pomiarów i badań laboratoryjnych,
- koszty związane ze wzmocnieniem podłoża w przypadku braku możliwości uzyskania właściwych wskaźników zagęszczenia,
- wykonanie dróg dojazdowych (jeśli okażą się niezbędne), a następnie ich rozebranie.

Cena 1 metra sześciennego [m³] wykonania podkładów obejmuje:

- wszelkie prace pomiarowe,
- dostarczenie materiału,
- uformowanie i zagęszczenie podkładu z wyrównaniem powierzchni.

10. PRZEPISY ZWIĄZANE

PN-B-06050:1999 Geotechnika. Roboty ziemne. Wymagania ogólne.

PN-86/B-02480 Grunty budowlane. Określenia. Symbole. Podział i opis gruntów.

PN-B-02481:1999 Geotechnika. Terminologia podstawowa, symbole literowe i jednostki miary.

BN-77/8931-12 Oznaczanie wskaźnika zagęszczenia gruntów.

PN-B-10736:1999 Przewody podziemne. Roboty ziemne.

SST 2

SPECYFIKACJA TECHNICZNA

WYKONANIA I ODBIORU ROBÓT BUDOWLANYCH

SST 2

PODŁOŻA I PODKŁADY Z ZAPRAW I BETONU

SST 2

SST 2

SPIS TREŚCI

1. WSTĘP

- 1.1. Przedmiot SST
- 1.2. Zakres stosowania SST
- 1.3. Określenia podstawowe
- 1.4. Zakres robót objętych SST
- 1.5. Ogólne wymagania dotyczące robót

2. MATERIAŁY

- 2.1. Wymagania ogólne
- 2.2. Materiały potrzebne do wykonania robót

3. SPRZĘT

- 3.1. Wymagania ogólne
- 3.2. Sprzęt do wykonania robót

4. TRANSPORT

- 4.1. Wymagania ogólne
- 4.2. Transport materiałów
- 4.3. Przechowywanie i składowanie materiałów

5. WYKONANIE ROBÓT

- 5.1. Wymagania ogólne
- 5.2. Podłoża i warstwy wyrównawcze
- 5.3. Mieszanka betonowa
- 5.4. Betonowanie
- 5.5. Pobranie próbek i badanie
- 5.6. Warunki atmosferyczne przy układaniu mieszanki betonowej i wiązaniu betonu
- 5.7. Pielęgnacja betonu
- 5.8. Wykańczanie powierzchni betonu

6. KONTROLA JAKOŚCI ROBÓT

- 6.1. Wymagania ogólne
- 6.2. Badania w czasie robót
- 6.3. Badania w czasie odbioru
- 6.4. Ocena wyników badań

7. OBMIAR ROBÓT

8. ODBIÓR ROBÓT

- 8.1. Ogólne zasady odbioru podkładów
- 8.2. Odbiór podłoży
- 8.3. Odbiór podkładów i posadzek

9. PODSTAWA PŁATNOŚCI

10. PRZEPISY ZWIĄZANE

SST 2

1. WSTĘP

1.1. Przedmiot SST

Przedmiotem niniejszej szczegółowej specyfikacji technicznej są wymagania dotyczące wykonania i odbioru podłoży i podkładów z zapraw i betonu.

Klasyfikacja wg Wspólnego Słownika Zamówień (CPV)

<i>Grupa</i>	<i>Klasa</i>	<i>Kategoria</i>	<i>Opis</i>
45200000-9			Roboty budowlane w zakresie wznoszenia kompletnych obiektów budowlanych lub ich części oraz w zakresie inżynierii lądowej i wodnej.
	45260000-7		Roboty w zakresie wykonywania pokryć i konstrukcji dachowych i inne podobne roboty specjalistyczne.
		45262000-1	Specjalne roboty budowlane, inne niż dachowe.
			Podłoża i podkłady z zapraw i betonu

1.2. Zakres stosowania SST

Szczegółowa specyfikacja techniczna jest stosowana jako dokument przetargowy i kontraktowy przy zlecaniu i realizacji robót wymienionych w pkt. 1.1.

1.3. Określenia podstawowe

Określenia i nazewnictwo użyte w niniejszej szczegółowej specyfikacji technicznej są zgodne z obowiązującymi podanymi w normach PN i przepisach Prawa budowlanego.

Beton zwykły - beton o gęstości powyżej 1,8 t/m³ wykonany z cementu, wody, kruszywami mineralnego o frakcjach piaskowych i grubszych oraz ewentualnych dodatków mineralnych i domieszek chemicznych.

Mieszanka betonowa - mieszanka wszystkich składników przed związaniem betonu.

Zaczyn cementowy - mieszanka cementu i wody.

Zaprawa - mieszanka cementu, wody, składników mineralnych i ewentualnych dodatków przechodzących przez sito kontrolne o boku oczka kwadratowego 2 mm.

Podłoże - warstwa zagęszczonych materiałów sypkich

Podkład - warstwa wyrównująca lub spadkowa

Podbudowa z gruntu stabilizowanego cementem - jedna lub dwie warstwy zagęszczonej mieszanki cementowo-gruntowej, która po osiągnięciu właściwej wytrzymałości na ściskanie, stanowi fragment nośnej części nawierzchni drogowej.

1.4. Zakres robót objętych SST

Ustalenia zawarte w niniejszej specyfikacji dotyczą zasad prowadzenia robót związanych z:

- wykonaniem betonu podkładowego,
- wykonanie płyty parteru - beton podkładowy i w części sali gimnastycznej beton podkładowy zbrojony siatką stalową 6 mm o oczku 15x15cm,
- wykonanie samopoziomującej wylewki anhydrytowej,
- wykonanie posadzki polimerowo-cementowej.

1.5. Ogólne wymagania dotyczące robót

Wykonawca robót jest odpowiedzialny za jakość wykonania robót, ich zgodność z dokumentacją projektową, SST i poleceniami Inżyniera. Ogólne wymagania dotyczące robót podano w „Wymaganiach ogólnych” pkt 2.

2. MATERIAŁY

2.1. Wymagania ogólne

Do wykonania elementów betonowych mogą być stosowane wyroby producentów krajowych i zagranicznych. Wszystkie materiały użyte do wykonania betonu muszą posiadać aktualne polskie aprobaty techniczne lub odpowiadać Polskim Normom (Dz. U. Nr 92 poz 881). Wykonawca uzyska przed zastosowaniem wyrobu akceptację Inspektora Nadzoru. Zatwierdzenie jednego materiału z danego źródła nie oznacza automatycznego

SST 2

zatwierdzenia pozostałych materiałów z tego źródła. Jeżeli materiały z akceptowanego źródła są niejednorodne lub nie zadowalająco jakości, Wykonawca powinien zmienić źródło zaopatrywania w materiały. Odbiór technicznych materiałów powinien być dokonywany według wymagań i w sposób określony aktualnymi normami.

2.2. Materiały potrzebne do wykonania robót

Kruszywo

Należy stosować kruszywa spełniające wymagania normy PN-EN 12620:2000

Woda

Woda zarobowa do betonu i zapraw powinna spełniać wymagania normy PN-EN 1008:2004. Bez badań laboratoryjnych można stosować wodę pitną.

Niedozwolone jest użycie wód ściekowych, kanalizacyjnych, bagiennych oraz wód zawierających tłuszcze organiczne, oleje i muł.

Cement

Do betonu należy stosować cement portlandzki zgodnie z wymaganiami normy EN 197-1:2000

Beton

Beton powinien spełniać następujące wymagania:

- przygotowany na węźle betoniarskim i dostarczony z świadectwem zgodności z zatwierdzoną przez Inspektora nadzoru recepturą,
- każda partia betonu winna posiadać atest producenta oraz świadectwo zgodności z recepturą.

Beton podkładowy B15 (C12/15)

Beton zgodny z Normą EN 206-1

Klasa wytrzymałości na ściskanie: C12/15

Klasa ekspozycji: X0(PL)

Minimalna zawartość cementu: brak wymagań

Maksymalne w/c: brak wymagań

Maksymalna zawartość chlorków: brak wymagań

Maksymalny wymiar ziaren kruszywa: bez wymagań

Konsystencja: klasa V2 (20sec) Metoda Ve-Be

Wylewki anhydrytowe

Wylewka zgodna z Normą PN-EN 13813:2003 „Podkłady podłogowe oraz materiały do ich wykonywania”

Wytrzymałość na ściskanie po 28 dniach ≥ 25 MPa

Wytrzymałość na zginanie po 28 dniach ≥ 5 MPa

Betonowa płyta posadzki w pomieszczeniu sali gimnastycznej

Dane materiałowe:

Beton podkładowy: C12/15 $f_{cd} = 8.57$ MPa; płyta grubości 10cm.

Płyta posadzki zbrojona siatkami 6mm o oczku 15x15cm.

Podbudowa o wskaźniku zagęszczenia $I_s = \min. 0.98$, o wymaganym wtórnym module odkształcenia $E_{v2} \geq 100$ MPa, przy stosunku $E_{v2}/E_{v1} \leq 2,2$ (gdzie E_{v1} - pierwotny moduł odkształcenia podbudowy).

Podbudowa wykonana z kruszywa piaskowo-żwirowego o uziarnieniu 0-64mm, grubości min. 15cm.

Posadzka polimerowo-cementowa

Posadzka grubości 8-15mm;

Wytrzymałość na odrywanie min. 1.5MPa;

Reakcja na ogień A1;

Wytrzymałość na ściskanie po 28 dniach min. 40 N/mm²;

Wytrzymałość na zginanie po 28 dniach min. 10 N/mm²;

Odporność na ścieranie tarczy Böhme po 28 dniach min. 15cm³/50cm².

3. SPRZĘT

3.1. Wymagania ogólne

SST 2

Wykonawca jest zobowiązany do używania jedynie takiego sprzętu, który nie spowoduje niekorzystnego wpływu na jakość wykonywanych robót i będzie gwarantować przeprowadzenie robót, zgodnie z zasadami określonymi w PB i ST.

W przypadku braku ustaleń w wymienionych dokumentach, zasady pracy sprzętu powinny być uzgodnione i zaakceptowane przez Inspektora nadzoru inwestorskiego. Sprzęt należący do Wykonawcy lub wynajęty do wykonania robót musi być utrzymany w dobrym stanie technicznym i w gotowości do pracy.

Wykonawca dostarczy, na żądanie, Inspektorowi nadzoru inwestorskiego kopie dokumentów potwierdzających dopuszczenie sprzętu do użytkowania, tam gdzie jest to wymagane przepisami.

Jeżeli przewiduje się możliwość wariantowego użycia sprzętu przy wykonywanych robotach, Wykonawca powiadomi Inspektora nadzoru inwestorskiego o swoim zamiarze wyboru i uzyska jego akceptację.

Wybrany sprzęt po akceptacji, nie może być później zmieniany bez zgody Inspektora. Jakikolwiek sprzęt, maszyny, urządzenia i narzędzia nie gwarantujące zachowania warunków technologicznych, nie zostaną przez Inspektora nadzoru inwestorskiego dopuszczone do robót.

Wykonawca jest zobligowany do skalkulowania kosztów jednorazowych sprzętu w cenie jednostkowej robót, do których ten sprzęt jest przeznaczony. Koszty transportu sprzętu niepodlegają oddzielnej zapłacie.

3.2. Sprzęt do wykonania robót

Wykonawca przystępujący do robót korzysta z następującego sprzętu:

- mieszarki do zapraw
- betoniarki wolnospadowej
- pompy do betonu
- przenośnych zbiorników na wodę
- drobnego sprzętu do rozkładania mieszanki betonowej,
- polewaczek do pielęgnacji betonu.
- elektonarzędzi.

4. TRANSPORT

4.1. Wymagania ogólne

Ogólne wymagania dotyczące transportu podano w OST „Wymagania ogólne” pkt 3.3.

4.2. Transport materiałów

Cement luzem należy przewozić cementowozem, natomiast workowany w odpowiedni sposób zabezpieczony przed zawilgoceniem. Cement i piasek można przewozić dowolnymi środkami transportu.

Transport betonu samochodami samowyładowczymi lub betonowozami z węzła betoniarskiego. Masę betonową należy transportować środkami niepowodującymi: naruszenia jednorodności masy, zmian w składzie masy w stosunku do stanu początkowego (bezpośrednio po wymieszaniu).

Czas trwania transportu i jego organizacja powinny zapewniać dostarczenie do miejsca układania masy betonowej o takim stopniu ciekłości, jaki został ustalony dla danego sposobu zagęszczenia i rodzaju konstrukcji.

Czas transportu i wbudowania mieszanki nie powinien być dłuższy niż:

- 90 minut przy temperaturze otoczenia +150C
- 70 minut przy temperaturze otoczenia +200C
- 30 minut przy temperaturze otoczenia +300C

Stosowanie środków transportu bez mieszalnika jest niedopuszczalne

4.3. Przechowywanie i składowanie materiałów

Wykonawca zapewni, aby tymczasowo składowane materiały, (do czasu, gdy będą one potrzebne do wbudowania) były zabezpieczone przed zniszczeniem, zachowały swoją jakość i właściwości oraz były dostępne do kontroli przez Inspektora nadzoru inwestorskiego. Przechowywanie materiałów musi się odbywać na zasadach i w warunkach odpowiednich dla danego materiału oraz sposób skutecznie zabezpieczający przed dostępem osób

SST 2

trzech. Wszystkie miejsca czasowego składowania materiałów powinny być po zakończeniu robót doprowadzone przez Wykonawcę do ich pierwotnego stanu.

5. WYKONANIE ROBÓT

5.1. Wymagania ogólne

Roboty betoniarские muszą być wykonane zgodnie z wymaganiami norm PN-EN 206-1:2003 i PN-63/B-06251.

Betonowanie można rozpocząć po uzyskaniu zezwolenia Inżyniera potwierdzonego wpisem dziennika budowy.

5.2. Podłoża i warstwy wyrównawcze

Podkład betonowy

Mieszankę chudego betonu o ściśle określonym uziarnieniu, zawartości cementu i wilgotności optymalnej należy wytwarzać w mieszarkach stacjonarnych, gwarantujących otrzymanie jednorodnej mieszanki. Mieszanka po wyprodukowaniu powinna być od razu transportowana na miejsce wbudowania, w sposób zabezpieczony przed segregacją i nadmiernym wysychaniem. Podbudowa z chudego betonu nie może być wykonywana wtedy, gdy temperatura powietrza spadła poniżej 5°C, gdy podłoże jest zamrożone oraz podczas opadów deszczu. Wykonuje się ją w jednej warstwie o grubości od 10 do 20 cm po zagęszczeniu. Po rozłożeniu i wyprofilowaniu mieszanki należy rozpocząć jej zagęszczenie. Zagęszczenie podbudów o jednostronnym spadku poprzecznym powinno rozpocząć się od niższej położonej krawędzi i przesuwac się pasami podłużnymi, częściowo nakładającymi się w stronę wyżej położonej krawędzi podbudowy. Pojawiające się w czasie wiatowania zaniżenia, ubytki, rozwarstwienia i podobne wady powinny być natychmiast naprawione przez zerwanie warstwy w miejscach wadliwie wykonanych na pełną głębokość i wbudowanie nowej mieszanki albo przez ścięcie nadmiaru, wyrównanie i zagęszczenie. Powierzchnia zagęszczonej warstwy powinna mieć prawidłowy przekrój poprzeczny i jednolity wygląd.

Przygotowanie płynnego jastrychu

Zaprawę należy przygotować mechanicznie zgodnie z normą PN-90/B-14501 "Zaprawy budowlane zwykłe" i w takiej ilości, aby mogła być wbudowana możliwie szybko po jej przygotowaniu tj. w okresie ok. 3 godzin.

Do suchej zaprawy należy dodawać jedynie czystą wodę w stosunku określonym przez producenta.

Wylewka anhydrytowa

Podkład anhydrytowy powinien być wykonany jako samodzielna płyta leżąca na warstwie izolacji cieplnej, przeciwdźwiękowej, przeciwwilgociowej lub jako podkład związany z podłożem. Podłoże, na którym wykonuje się podkład związany, powinno być wolne od kurzu i zanieczyszczeń oraz nasyczone wodą.

Warunkiem wykonywania wylewki anhydrytowej jest temperatura powietrza nie niższa niż 0°C w trakcie oraz przez 3 dni po wykonaniu prac.

Zaprawę anhydrytową przygotować przez mechaniczne zmieszanie składników według receptury określonej przez laboratorium zakładowe. Zaprawa powinna mieć konsystencję gęstą, gdzie parametrem kontrolnym jest miara rozptywu ustalona za pomocą puszek kontroli konsystencji. Puskę wypełnioną zaprawą postawić na warstwie papieru parafinowego, usunąć dno i podnieść. Średnica rozlanej masy jest miarą rozptywu i pomiar pobrany po 10 sekundach po podniesieniu puszek, nie może być większy niż określony przez producenta. Płynny jastrych należy układać na warstwie papieru parafinowego układanego z zakładem ≥ 8 cm, przy czym zaleca się przyklejenie styków papieru, aby wykluczyć przedostawanie się zaprawy na warstwę izolacji. Jeżeli styki papieru parafinowego nie są sklejone, należy zwrócić uwagę, aby zaprawa nie dostała się pod warstwę papieru. Zaprawę wylewać w pomieszczeniu tak, aby spływała z górnej nałożonej warstwy papieru na dolną. Materiał układać na powierzchni równomiernie za pomocą węża do wylewania. Strumień zaprawy powinien być niewielki, tak aby uniknąć oddzielania się drobnych frakcji, dodatków czy wody. Dlatego nie powinno się układać węża na środku pomieszczenia i czekać, aż powstanie równy jastrych o równomiernie gładkiej powierzchni. Wielkość powierzchni, jaką

SST 2

można wykonać w jednym wylaniu, zależy od czasu obróbki zaprawy, efektywności maszyny do jastrychu oraz grubości jastrychu. Wąskie, długie powierzchnie można wylewać w całości, o ile prace są prowadzone bez przerwy. Układanie jastrychu za pomocą miotły lub „sztangi” rozpoczyna się wówczas, gdy jastrych osiągnie odpowiedni poziom i grubość. Możliwa szerokość wlewanej powierzchni zależy od czasu obróbki, efektywności maszyny i grubości jastrychu. Przy efektywności 100 l zaprawy na minutę i grubości jastrychu 35 mm wynosi ona ok. 12 m. Gdy jastrych osiągnie już poziom, a repery niwelacyjne zostaną usunięte, obrócić jastrych za pomocą „sztangi” lub miotły do jastrychu. Usuwa się w ten sposób niewielkie nierówności i powietrze z zaprawy. Obróbka za pomocą „sztangi”. W pierwszej fazie jastrych układać za pomocą „sztangi” w jednym kierunku, zanurzając ją, aż do podłoża. W drugiej fazie jastrych układać prostopadle do pierwszej fazy, zanurzając sztangę tylko w wierzchniej warstwie jastrychu. Można stosować obie techniki jednocześnie. W pierwszym etapie używa się wtedy „sztangi”, a w drugim – miotły do jastrychu.

Przy zacieraniu powierzchni nie nawilżać podkładu i nie nakładać drobnoziarnistej zaprawy. W wylewce wykonać szczeliny dylatacyjne w miejscu przebiegu dylatacji konstrukcji budynku i oddzielające fragmenty powierzchni różniących się wymiarami, a także dylatacje krawędziowe. W wypadku wykonywania przerw roboczych, powstałe mikropęknięcia zamknąć stosując żywicę epoksydową.

Podsadzka polimerowo-cementowa

Podłoże musi być nośne, twarde, stabilne, suche, zwarte, bez spękań i wolne od zanieczyszczeń. Wytrzymałość podłoża betonowego na ściskanie powinna wynosić minimum 25 N/mm², a wytrzymałość na odrywanie co najmniej 1,5 N/mm². Jeżeli wytrzymałość podłoża wynosi 1,0-1,5 N/mm² lub jest ono nierówne lub niejednorodne, należy najpierw wykonać podkład z zaprawy zalecanej przez producenta. Podłoże należy oczyścić mechanicznie, np.: przez śrutowanie lub frezowanie. Słabe lub miękkie podłoża (np. asfalt), mogące ulegać spękanom i odkształceniom pod wpływem obciążeń, usunąć.

Podłoże trzykrotnie zagruntować preparatem rozcieńczonym wodą i pozostawić do wyschnięcia. Gruntowanie powtórzyć, jeżeli posadzka będzie układana później niż 24 godziny od ostatniego gruntowania.

Jeśli jest to wymagane, wyznaczyć docelowy poziom posadzki (np. co ok. 1-1,5 m wkręcić w podłoże wkręty z kołkami rozporowymi tak, aby ich łebki wyznaczały ten poziom; po wylaniu posadzki wkręty zagiąć).

Zaprawę przygotować wg zaleceń producenta. Przygotowaną zaprawę posadzki wylewać na podłoże i rozprowadzać na odpowiednią grubość zgarniakiem dystansowym lub długą pacą zębatą. Następnie powierzchnię obrabiać wałkiem kolczastym, aż będzie ona wystarczająco odpowietrzona i równa. Temperatura, wilgotność, ruch powietrza decydują, jak długo może trwać odpowietrzanie wałkiem kolczastym. Następnie powierzchnię wyrównać dużą pacą stalową pamiętając o obróbce krawędzi. Po związaniu zaprawy należy zmyć rozdzielacz agregatem ciśnieniowym, a następnie zaimpregnować suchą nawierzchnię preparatem do impregnacji zalecanym przez producenta. Preparat należy równomiernie nakładać metodą natryskową. W celu utrzymania wysokiej estetyki posadzki, powierzchnię należy regularnie czyścić. Wszelkiego rodzaju zabrudzenia, wycieki oleju itp. należy usuwać bezpośrednio po ich powstaniu.

5.3. Mieszanka betonowa

Wytwarzanie mieszanki betonowej

Mieszankę betonową należy wytwarzać w profesjonalnych węzłach betoniarskich gwarantujących utrzymanie betonu z atestem.

Podawanie i układanie mieszanki betonowej

Do podawania mieszanek betonowych należy stosować pojemniki o konstrukcji umożliwiającej łatwe ich opróżnianie lub pompy przystosowanej do podawania mieszanek plastycznych. Przystosowaniu pomp obowiązują odrębne wymagania technologiczne przy czym wymaga się sprawdzenia ustalonej konsystencji mieszanki betonowej przy wylocie.

Przed przystąpieniem do układania betonu należy sprawdzić: położenie zbrojenia, zgodność rzędnych z projektem, czystość deskowania oraz obecność wkładek dystansowych zapewniających wymaganą wielkość otuliny.

SST 2

Mieszanki betonowej nie należy zrzucić z wysokości większej niż 0,75 m od powierzchni, na którą spada. W przypadku, gdy wysokość ta jest większa należy mieszankę podawać za pomocą rynnysypowej (do wysokości 3,0 m) lub leja zsykowego teleskopowego (do wysokości 8,0 m).

5.4. Betonowanie

Zagęszczanie betonu

Przy zagęszczaniu mieszanki betonowej należy przestrzegać następujących zasad:

- Wibratory wgłębne należy stosować o częstotliwości min. 6000 drgań na minutę, z butawami o średnicy nie większej niż 0,65 odległości między prętami zbrojenia leżącymi w płaszczyźnie poziomej.
- Podczas zagęszczania wibratorami wgłębnymi nie wolno dotykać zbrojenia butawą wibratora.
- Podczas zagęszczania wibratorami wgłębnymi należy zagłębić butawę na głębokość 5–8 cm w warstwę poprzednią i przytrzymać butawę w jednym miejscu w czasie 20–30 sekund, poczym wyjmować powoli w stanie wibrującym.
- Kolejne miejsca zagłębienia butawy powinny być od siebie oddalone o 1,4 R, gdzie R jest promieniem skutecznego działania wibratora. Odległość ta zwykle wynosi 0,35–0,7 m.
- Belki wibracyjne powinny być stosowane do wyrównania powierzchni betonu płyt i charakteryzować się jednakowymi drganiami na całej długości.
- Czas zagęszczania wibratorem powierzchniowym, lub belką wibracyjną w jednym miejscu powinien wynosić od 30 do 60 sekund.
- Zasięg działania wibratorów przyczepnych wynosi zwykle od 20 do 50 cm w kierunku głębokości i od 1,0 do 1,5 m w kierunku długości elementu. Rozstaw wibratorów należy ustalić doświadczalnie tak, aby nie powstawały martwe pola. Mocowanie wibratorów powinno być trwałe i sztywne.

Przerwy w betonowaniu

Przerwy w betonowaniu należy sytuować w miejscach uprzednio przewidzianych i uzgodnionych z projektantem.

Ukształtowanie powierzchni betonu w przerwie roboczej powinno być uzgodnione z projektantem, a w prostszych przypadkach można się kierować zasadą, że powinna ona być prostopadła do kierunku naprężeń głównych.

Powierzchnia betonu w miejscu przerwania betonowania powinna być starannie przygotowana do połączenia betonu stwardniałego ze świeżym przez:

- usunięcie z powierzchni betonu stwardniałego, luźnych okruszków betonu oraz warstwy pozostałego szkliska cementowego,
- obfite zwilżenie wodą i narzucenie kilku milimetrowej warstwy zaprawy cementowej o stosunku zbliżonym do zaprawy w betonie wykonywanym albo też narzucenie cienkiej warstwy zaczynu cementowego.

Powyższe zabiegi należy wykonać bezpośrednio przed rozpoczęciem betonowania. W przypadku przerwy w układaniu betonu zagęszczonego przez wibrowanie, wznowienie betonowania powinno się odbyć później niż w ciągu 3 godzin lub po całkowitym stwardnieniu betonu.

Jeżeli temperatura powietrza jest wyższa niż 20°C to czas trwania przerwy nie powinien przekraczać 2 godzin. Po wznowieniu betonowania należy unikać dotykania wibratorem deski, zbrojenia i poprzednio ułożonego betonu.

Wymagania przy pracy w nocy.

W przypadku, gdy betonowanie konstrukcji wykonywane jest także w nocy konieczne jest wcześniejsze przygotowanie odpowiedniego oświetlenia zapewniającego prawidłowe wykonawstwo robót i dostateczne warunki bezpieczeństwa pracy.

5.5. Pobranie próbek i badanie.

Na wykonawcy spoczywa obowiązek zapewnienia wykonania badań laboratoryjnych przewidzianych normą PN-EN 206-1:2003 oraz gromadzenie, przechowywanie i okazywanie Inżynierowi wszystkich wyników badań dotyczących jakości betonu i stosowanych materiałów. Jeżeli beton poddany jest specjalnym zabiegom technologicznym,

SST 2

należy opracować plan kontroli jakości betonu dostosowany do wymagań technologii produkcji. W planie kontroli powinny być uwzględnione badania przewidziane aktualną normą i niniejszymi SST oraz ewentualne inne konieczne do potwierdzenia prawidłowości zastosowanych zabiegów technologicznych.

Badania powinny obejmować:

- badanie składników betonu
- badanie mieszanki betonowej
- badanie betonu.

5.6. Warunki atmosferyczne przy układaniu mieszanki betonowej i wiązaniu betonu

Temperatura otoczenia

Betonowanie należy wykonywać wyłącznie w temperaturach nie niższych niż +5°C, zachowując warunki umożliwiające uzyskanie przez beton wytrzymałości co najmniej 15 MPa przed pierwszym zamarzeniem.

W wyjątkowych przypadkach dopuszcza się betonowanie w temperaturze do -5°C, jednak wymaga to zgody Inżyniera oraz zapewnienia mieszanki betonowej o temperaturze +20°C w chwili układania i zabezpieczenia uformowanego elementu przed utratą ciepła w czasie co najmniej 7 dni.

Zabezpieczenie podczas opadów

Przed przystąpieniem do betonowania należy przygotować sposób postępowania na wypadek wystąpienia ulewnego deszczu. Konieczne jest przygotowanie odpowiedniej ilości osłon wodoszczelnych dla zabezpieczenia odkrytych powierzchni świeżego betonu.

Zabezpieczenie betonu przy niskich temperaturach otoczenia

Przy niskich temperaturach otoczenia ułożony beton powinien być chroniony przed zamarzeniem przez okres pozwalający na uzyskanie wytrzymałości, co najmniej 15 MPa. Uzyskanie wytrzymałości 15 MPa powinno być zbadane na próbkach przechowywanych w takich samych warunkach jak zabetonowana konstrukcja. Przy przewidywaniu spadku temperatury poniżej 0°C w okresie twardnienia betonu należy wcześniej podjąć działania organizacyjne pozwalające na odpowiednie osłonięcie i podgrzanie zabetonowanej konstrukcji.

5.7. Pielęgnacja betonu

Materiały i sposoby pielęgnacji betonu

Bezpośrednio po zakończeniu betonowania zaleca się przykrycie powierzchni betonu lekkimi osłonami wodoszczelnymi zapobiegającymi odparowaniu wody z betonu i chroniącymi beton przed deszczem i następnym zamarzeniem.

Przy temperaturze otoczenia wyższej niż +5°C należy nie później niż po 12 godzinach od zakończenia betonowania rozpocząć pielęgnację wilgotnościową betonu i prowadzić ją co najmniej przez 7 dni (przez polewanie co najmniej 3 razy na dobę).

Nanoszenie błon nieprzepuszczających wody jest dopuszczalne tylko wtedy, gdy beton nie będzie

się łączył z następną warstwą konstrukcji monolitycznej, a także, gdy nie są stawiane specjalne wymagania odnośnie jakości pielęgnowanej powierzchni.

Woda stosowana do polewania betonu powinna spełniać wymagania normy PN-EN 1008:2004. W czasie dojrzewania betonu elementy powinny być chronione przed uderzeniami i drganiami.

Okres pielęgnacji

Ułożony beton należy utrzymywać w stałej wilgotności przez okres, co najmniej 7 dni. Polewanie betonu normalnie twardniejącego należy rozpocząć po 24 godzinach od zabetonowania.

Usuwanie desek i stemplowań

Rozformowanie konstrukcji może nastąpić po osiągnięciu przez beton wytrzymałości rozformowania dla konstrukcji monolitycznych (zgodnie z normą PN-63/B-06251) lub wytrzymałości manipulacyjnej dla prefabrykatów.

Polecenie całkowitej rozbiórki desek i stemplowania powinno być dokonane na podstawie wyników badania wytrzymałości betonu, określonej na próbkach

SST 2

przechowywanych w warunkach najbardziej zbliżony do warunków dojrzewania betonu w konstrukcji.

5.8. Wykańczanie powierzchni betonu

Równość powierzchni i tolerancji.

Dla powierzchni betonów obowiązują następujące wymagania:

- wszystkie betonowe powierzchnie muszą być gładkie i równe, bez zagłębień między ziarnami kruszywa, przełomów i wybrzuszeń ponad powierzchnię, pęknięcia są niedopuszczalne, rysy powierzchniowe skurczowe są dopuszczalne pod warunkiem, że zostaje zachowana otulina zbrojenia betonu min. 2,5cm,
- pustki, raki i wykruszyny są dopuszczalne pod warunkiem, że otulenie zbrojenia betonu będzie mniejsze niż 2,5cm, a powierzchnia na której występują nie większa niż 0,5% powierzchni odpowiedniej,
- równość gorszej powierzchni ustroju nośnego przeznaczonej pod izolację powinna odpowiadać wymaganiom normy PN-69/B-10260, tj. wypukłości i wgłębienia nie powinny być większe niż 2 mm.

Faktura powierzchni i naprawa uszkodzeń

Jeżeli projekt nie przewiduje specjalnego wykończenia powierzchni betonowych, to porozdeskowaniu konstrukcji należy:

- wszystkie wystające nierówności wyrównać za pomocą tarcz karborundowych i czystej wody bezpośrednio po rozebraniu szalunków,
- braki i ubytki na eksponowanych powierzchniach uzupełnić betonem i następnie wygładzić i uklepać, aby otrzymać równą i jednorodną powierzchnię bez dołków i porów,
- wyrównaną wg powyższych zaleceń powierzchnię należy obrzucić zaprawą i lekkowyszczotkować wilgotną szczotką aby usunąć powierzchnie szkliste.

6. KONTROLA JAKOŚCI ROBÓT

6.1. Wymagania ogólne

Ogólne wymagania dotyczące kontroli jakości robót podano w OST „Wymagania ogólne” pkt 5.

6.2. Badania w czasie robót

Dostarczone na plac budowy materiały należy kontrolować pod względem ich jakości. Zasady dokonywania takiej kontroli powinien ustalić Kierownik budowy w porozumieniu z Inspektorem nadzoru.

Kontrola jakości polega na sprawdzeniu, czy dostarczone materiały i wyroby posiadają:

- Certyfikat na znak bezpieczeństwa wykazujący, że zapewniono zgodność z kryteriami technicznymi określonymi na podstawie Polskich Norm, aprobat technicznych oraz właściwych przepisów i dokumentów technicznych.
- Deklarację zgodności lub certyfikat zgodności z Polską Normą lub aprobatą techniczną, w przypadku wyrobów, dla których nie ustanowiono Polskiej Normy, jeżeli nie są objęte certyfikacją określoną wyżej oraz na sprawdzeniu właściwości technicznych dostarczonego wyrobu na podstawie tzw. badań doraźnych. Wyniki badań materiałów powinny być wpisywane do dziennika budowy akceptowane przez Inspektora budowy.

6.3. Badania w czasie odbioru

Badania podkładów wyrównawczych i spadkowych powinny być przeprowadzane w sposób umożliwiający ocenę wszystkich wymagań a w szczególności:

- zgodności z dokumentacją projektową i zmianami w dokumentacji powykonawczej (przez

oględziny i pomiary)

- stan podłoża na podstawie protokołów badań międzyoperacyjnych,
- jakości zastosowanych materiałów i wyrobów na podstawie deklaracji zgodności lub certyfikatów zgodności przedłożonych przez dostawców. Prawidłowości wykonania podkładów przez sprawdzenie:

SST 2

- równości płaszczyzny poziomej lub pochylonej, zgodnie z ustalonym spadkiem przy użyciu dwumetrowej łąty, przykładanej w dowolnym miejscu nie powinna wykazywać prześwitów większych niż 2 mm.
- odchylenia powierzchni podkładu od płaszczyzny poziomej lub pochylonej nie powinny przekraczać 2 mm długości łąty i 5 mm na całej długości lub szerokości pomieszczenia.

6.4. Ocena wyników badań

Wszystkie materiały muszą spełniać określone w SST wymagania. Wszystkie elementy robót, które wykazują odstępstwa od postanowień SST powinny zostać rozebrane i ponownie wykonane na koszt Wykonawcy.

7. OBMIAR ROBÓT

Ogólne zasady obmiaru robót podano w „Wymaganiach ogólnych” pkt 6.

Jednostki obmiarowe poszczególnych robót:

- dla podkładów betonowych jest [m³],
- dla wylewki anhydrytowej jest [m²],
- dla płyty posadzkowej betonowej, zbrojonej jest [m³].

8. ODBIÓR ROBÓT

8.1. Ogólne zasady odbioru podkładów.

Ogólne zasady odbioru robót podano w OST „Wymagania ogólne” pkt 7.

Roboty uznaje się za wykonane zgodnie z dokumentacją projektową, SST i wymaganiami Inspektora, jeżeli wszystkie pomiary i badania, z zachowaniem tolerancji ww. dały wyniki pozytywne. Jeżeli chociaż jeden wynik badania będzie niepozytywny, podkłady nie powinny być odebrane.

- podkłady poprawić i przedstawić do ponownego odbioru,
- w przypadku gdy nie jest możliwe powyższe rozwiązanie, usunąć podkład i ponownie wykonać.

8.2. Odbiór podłoża

Odbiór podłoża należy przeprowadzić bezpośrednio przed przystąpieniem do wykonania podkładów.

Jeżeli odbiór podłoża odbywa się po dłuższym czasie od jego wykonania, należy podłoże oczyścić z zanieczyszczeń.

8.3. Odbiór podkładów i posadzek

Odbiór gotowych podkładów i posadzek przeprowadzać zgodnie z normą PN-62/B-10145 „Posadzki z betonu i zaprawy cementowej. Wymagania i badania techniczne przy odbiorze”. Odbiór następuje po stwierdzeniu zgodności ich wykonania z zamówieniem, którego przedmiot określa dokumentacja projektowa a także dokumentacja powykonawcza, w której podane są zgodnione zmiany dokonane podczas prac. Zgodność wykonania wykładzin stwierdza się na podstawie porównania wyników badań kontrolnych wymienionych w pkt 6 z wymaganiami i tolerancjami podanymi w pozostałych punktach.

Podkłady i posadzki powinny być odebrane, jeśli wszystkie wyniki badań kontrolnych są pozytywne.

Odbiór powinien obejmować sprawdzenie:

- wytrzymałości podkładu na ściskanie i zginanie przez ocenę laboratoryjnie przeprowadzonych próbek kontrolnych pozostawionych w czasie wykonywania robót,
- równości podkładu,
- odchylenia od płaszczyzny poziomej lub określonej wyznaczonym spadkiem za pomocą dwumetrowej łąty i poziomnicy, odchylenia mierzyć z dokładnością do 1 mm.
- wyglądu zewnętrznego przez ocenę wzrokową,
- prawidłowości ukształtowania powierzchni,
- prawidłowości wykonania szczelin dylatacyjnych i przeciwskurczowych,
- prawidłowości wykonania spadków,

SST 2

Odbiór gotowych podkładów i posadzek powinien być potwierdzony protokołem, który zawiera:

- ocenę wyników badań,
- wykaz wad i usterek ze wskazaniem możliwości usunięcia,
- stwierdzenia zgodności lub niezgodności wykonania z zamówieniem.

9. PODSTAWA PŁATNOŚCI

Ogólne ustalenia dotyczące podstawy płatności podano w OST „Wymagania ogólne” pkt 8 Płaci się za ustalona ilość [m³] podkładów betonowych, która obejmuje:

- dostarczenie materiałów i sprzętu,
- wykonanie podłoża lub podkładu,
- wbudowanie i zagęszczenie mieszanki betonowej
- pielęgnację betonu,
- roboty wykończeniowe i uporządkowanie terenu,
- przeprowadzenie wymaganych pomiarów.

Płaci się za ustalona ilość [m²] podkładów anhydrytowych, która obejmuje:

- dostarczenie materiałów i sprzętu,
- wykonanie podkładu,
- roboty wykończeniowe i uporządkowanie terenu,
- przeprowadzenie wymaganych pomiarów.

Płaci się za ustalona ilość [m²] posadzki polimerowo-cementowej, która obejmuje:

- dostarczenie materiałów i sprzętu,
- wykonanie posadzki,
- roboty wykończeniowe i uporządkowanie terenu,
- przeprowadzenie wymaganych pomiarów.

Płaci się za ustalona ilość [m³] płyty betonowej zbrojonej, która obejmuje:

- dostarczenie materiałów i sprzętu,
- wykonanie posadzki betonowej wraz ze zbrojeniem z siatek,
- roboty wykończeniowe i uporządkowanie terenu,
- przeprowadzenie wymaganych pomiarów.

10. PRZEPISY ZWIĄZANE

PN-EN 206-1:2003 Beton.

PN-EN 196-1:1996 Cement. Metody badań. Oznaczenie wytrzymałości.

PN-EN 196-3:1996 Cement. Metody badań. Oznaczenie czasów wiązania i stałości objętości.

PN-EN 196-6:1997 Cement. Metody badań. Oznaczenie stopnia zmielenia.

PN-B-30000:1990 Cement portlandzki.

PN-88/B-30001 Cement portlandzki z dodatkami.

PN-EN 1008:2004 Woda zarobowa do betonu. Specyfikacja pobierania próbek.

PN-63/B-06251 Roboty betonowe i żelbetowe. Wymagania techniczne.

PN-B-03264/2002 Konstrukcje betonowe, żelbetowe i sprężone.

PN-90/M-47850 Deskowania dla budownictwa monolitycznego.

Instrukcja ITB 156/87 Wytyczne wykonania robót budowlano-montażowych w okresie obniżonych temperatur.

SST 2

SST 3

SPECYFIKACJA TECHNICZNA

WYKONANIA I ODBIORU ROBÓT BUDOWLANYCH

SST 3
PRZYGOTOWANIE I MONTAŻ ZBROJENIA

SST 3

SST 3

SPIS TREŚCI

1. WSTĘP

- 1.1. Przedmiot SST
- 1.2. Zakres stosowania SST
- 1.3. Określenia podstawowe
- 1.4. Zakres robót objętych SST
- 1.5. Ogólne wymagania dotyczące robót

2. MATERIAŁY

- 2.1. Wymagania ogólne
- 2.2. Materiały potrzebne do wykonania robót

3. SPRZĘT

- 3.1. Wymagania ogólne
- 3.2. Sprzęt do wykonywania robót

4. TRANSPORT

- 4.1. Wymagania ogólne
- 4.2. Transport materiałów

5. WYKONANIE ROBÓT

- 5.1. Wymagania ogólne
- 5.2. Organizacja robot
- 5.3. Przygotowanie zbrojenia:
- 5.4. Montażzbrojenia

6. KONTROLA JAKOŚCI ROBÓT

- 6.1. Wymagania ogólne
- 6.2. Badania w czasie wykonywania robót

7. OBMIAR ROBÓT

8. ODBIÓR ROBÓT

- 8.1. Ogólne zasady odbioru robót.
- 8.2. Odbiór robót zanikających i ulegających zakryciu
- 8.3. Wymagania przy odbiorze

9. PODSTAWA PŁATNOŚCI

10. PRZEPISY ZWIĄZANE

SST 3

1. WSTĘP

1.1. Przedmiot SST

Przedmiotem niniejszej szczegółowej specyfikacji technicznej są wymagania dotyczące wykonania i odbioru robót zbrojarskich.

Klasyfikacja wg Wspólnego Słownika Zamówień (CPV)

<i>Grupa</i>	<i>Klasa</i>	<i>Kategoria</i>	<i>Opis</i>
45200000-0			Roboty budowlane w zakresie wznoszenia kompletnych obiektów budowlanych lub ich części oraz roboty w zakresie inżynierii lądowej i wodnej
	45260000-0		Roboty w zakresie wykonywania pokryć i konstrukcji dachowych i inne roboty specjalistyczne
		45262000-0	Specjalistyczne roboty budowlane inne, niż dachowe
			Przygotowanie i montaż zbrojenia

1.2. Zakres stosowania SST

Szczegółowa specyfikacja techniczna jest stosowana jako dokument przetargowy i kontraktowy przy zlecaniu i realizacji robót wymienionych w pkt. 1.1.

Odstępstwa od wymagań podanych w niniejszej specyfikacji mogą mieć miejsce tylko w przypadkach małych prostych robót i konstrukcji drugorzędnych o niewielkim znaczeniu, dla których istnieje pewność, że podstawowe wymagania będą spełnione przy zastosowaniu metod wykonania na podstawie doświadczenia i przy przestrzeganiu zasad sztuki budowlanej.

1.3. Określenia podstawowe

Określenia i nazewnictwo użyte w niniejszej szczegółowej specyfikacji technicznej są zgodne z obowiązującymi podanymi w normach PN i przepisach Prawa budowlanego.

Pręty stalowe wiotkie - pręty stalowe o przekroju kołowym żebrowane o średnicy do 40 mm

Zbrojenie niesprężające - zbrojenie konstrukcji betonowej nie wprowadzające do niej naprężeń w sposób czynny.

1.4. Zakres robót objętych SST

Ustalenia zawarte w niniejszej specyfikacji obejmują wszystkie czynności umożliwiające i mające na celu wykonanie robót związanych z:

- przygotowaniem zbrojenia
- montażem zbrojenia,
- kontrolą jakości robót i materiałów.

1.5. Ogólne wymagania dotyczące robót

Wykonawca robót jest odpowiedzialny za jakość wykonania robót, ich zgodność z dokumentacją projektową, SST i poleceniami Inżyniera. Ogólne wymagania dotyczące robót podano w „Wymaganiach ogólnych” pkt. 2

2. MATERIAŁY

2.1. Wymagania ogólne

Ogólne wymagania dotyczące materiałów, ich pozyskiwania i składowania podano w „Wymaganiach ogólnych” pkt. 3.1.

2.2. Materiały potrzebne do wykonania robót

Stal zbrojenia głównego

Klasa stali: A-IIIIN,

Klasa ciągliwości: B

Charakterystyczna granica plastyczności $f_{yd}=500$ MPa,

Klasy i gatunki stali zbrojeniowej wg dokumentacji technicznej i wg PN-89/H-84023/6.

Właściwości mechaniczne i technologiczne stali: Właściwości mechaniczne i technologiczne dla walcówki i prętów powinny odpowiadać wymaganiom podanym w PN-EN 10025:2002.

SST 3

W technologicznej próbie zginania powierzchnia próbek nie powinna wykazywać pęknięć, naderwań i rozwarstwień.

Stal zbrojenia poprzecznego

Klasa stali: A-III

Klasy i gatunki stali zbrojeniowej wg dokumentacji technicznej i wg PN-89/H-84023/6.

Charakterystyczna granica plastyczności $f_{yd}=410$ MPa

Klasa ciągliwości: B

Właściwości mechaniczne i technologiczne stali: Właściwości mechaniczne i technologiczne dla walcówki i prętów powinny odpowiadać wymaganiom podanym w PN-EN 10025:2002.

Wady powierzchniowe:

Powierzchnia walcówki i prętów powinna być bez pęknięć, pęcherzy i naderwań.

Na powierzchni czołowej prętów niedopuszczalne są pozostałości jamy usadowej, rozwarstwienia i pęknięcia widoczne gołym okiem.

Wady powierzchniowe takie jak rysy, drobne łuski i zawalcowania, wtrącenia niemetaliczne, wżery, wypukłości, wgniecenia, zgorzeli i chropowatości są dopuszczalne:

- jeśli mieszczą się w granicach dopuszczalnych odchyłek dla walcówki i prętów gładkich,
- jeśli nie przekraczają 0,5 mm dla walcówki i prętów żebrowanych o średnicy nominalnej do 25mm, zaś 0,7 mm dla prętów o większych średnicach.

Odbiór stali na budowie.

Odbiór stali na budowie powinien być dokonany na podstawie atestu, w który powinien być zaopatrzonej każdy krąg lub wiązka stali. Atest ten powinien zawierać:

- znak wytwórcy,
- średnicę nominalną,
- gatunek stali,
- numer wyrobu lub partii,
- znak obróbki cieplnej.

Cechowanie wiązek i kręgów powinno być dokonane na przywieszkach metalowych po 2 sztuki dla każdej wiązki czy kręgu.

Wygląd zewnętrzny prętów zbrojeniowych dostarczonej partii powinien być następujący:

- na powierzchni prętów nie powinno być zgorzeli, odpadającej rdzy, tłuszczów, farb lubinnych zanieczyszczeń,
- odchyłki wymiarów przekroju poprzecznego prętów i ożebrowania powinny się mieścić w granicach określonych dla danej klasy stali w normach państwowych,
- pręty dostarczone w wiązkach nie powinny wykazywać odchylenia od linii prostej większego niż 5 mm na 1 m długości pręta.

Magazynowanie stali zbrojeniowej.

Stal zbrojeniowa powinna być magazynowana pod zadaszeniem w przegrodach lub stojakach zgodnie z wymiarami i gatunkami.

Badanie stali na budowie.

Dostarczoną na budowę partię stali do zbrojenia konstrukcji z betonu należy przed wbudowaniem zbadać laboratoryjnie w przypadku, gdy:

- nie ma zaświadczenia jakości (atestu),
- nasuwają się wątpliwości co do jej właściwości technicznych na podstawie oględzin zewnętrznych,
- stal pęka przy gięciu.

Decyzję o przekazaniu próbek do badań laboratoryjnych podejmuje Inżynier.

Kształtowniki stalowe.

Kształtowniki stalowe posiadające atest. Nie wolno stosować kształtowników o zmienionej geometrii. Nie wolno stosować elementów, które miały zmienioną geometrię. Kształtowniki przed zamontowaniem należy oczyścić z tłuszczu, rdzy, zabrudzeń z zaprawy, zatłuszczeń i innych zanieczyszczeń mogących powodować brak przyczepności lub korozję elementów stalowych. W przypadku stwierdzenia niezgodności materiału z wymaganiami normowymi Wykonawca ma obowiązek wymienić materiał na pełnowartościowy.

SST 3

Łączniki

Jako łączniki występują: połączenia spawane, połączenia na śruby oraz kotwy.

Materiały do spawania

Do spawania konstrukcji ze stali zwykłej stosuje się spawanie elektryczne przy użyciu elektrod otulonych EA-146 wg PN-91/M-69430. Zastępczo można stosować elektrody ER-346 lub ER-546.

Elektrody EA-146 są to elektrody grubootulone przeznaczone do spawania konstrukcji stalowych narażonych na obciążenia statyczne i dynamiczne.

Elektrody powinny mieć:

- zaświadczenie jakości
- spełniać wymagania norm przedmiotowych
- opakowanie, przechowywanie i transport winny być zgodne z wymaganiami obowiązujących norm i wymaganiami producenta.

Druć montażowy.

Do montażu prętów zbrojenia należy używać wyżarzonego drutu stalowego, tzw. wiązałkowego.

Podkładki dystansowe.

Dopuszcza się, stosowanie stabilizatorów i podkładek dystansowych wyłącznie z betonu lub tworzyw sztucznych. Podkładki dystansowe muszą być przymocowane do prętów.

3. SPRZĘT

3.1. Wymagania ogólne

Ogólne wymagania dotyczące sprzętu podano w OST „Wymagania ogólne” pkt. 3.2..

3.2. Sprzęt do wykonywania robót

Sprzęt używany przy przygotowaniu i montażu zbrojenia wiotkiego w konstrukcjach budowlanych powinien spełniać wymagania obowiązujące w budownictwie ogólnym. W szczególności wszystkie rodzaje sprzętu, jak: giętarki, prościarki, zgrzewarki, spawarki powinny być sprawne oraz posiadać

fabryczną gwarancję i instrukcję obsługi. Sprzęt powinien spełniać wymagania BHP, jak np. osłony zębatach i pasowych urządzeń mechanicznych. Miejsca lub elementy szczególnie niebezpieczne dla obsługi powinny być specjalnie oznaczone. Sprzęt ten powinien podlegać kontroli osoby odpowiedzialnej za BHP na budowie. Osoby obsługujące sprzęt powinny być odpowiednio przeszkolone.

4. TRANSPORT

4.1. Wymagania ogólne

Ogólne wymagania dotyczące transportu podano w OST „Wymagania ogólne” pkt. 3.3.

4.2. Transport materiałów

Pręty do zbrojenia powinny być przewożone odpowiednimi środkami transportu, w sposób zapewniający uniknięcie trwałych odkształceń oraz zgodnie z przepisami BHP i ruchu drogowego.

5. WYKONANIE ROBÓT

5.1. Wymagania ogólne

Ogólne wymagania dotyczące kontroli jakości robót podano w OST „Wymagania ogólne” pkt. 5.

5.2. Organizacja robót

Wykonawca przedstawi Inspektorowi nadzoru do akceptacji projekt organizacji i harmonogram robót uwzględniający wszystkie warunki, w jakich będą wykonywane roboty zbrojarskie.

5.3. Przygotowanie zbrojenia:

Pręty stalowe użyte do wykonania wkładek zbrojeniowych powinny być wyprostowane.

Haki, odgięcia i rozmieszczenie zbrojenia należy wykonać wg projektu z równoczesnym zachowaniem postanowień normy PN-EN 1992-1-1.

Łączenie prętów należy wykonać zgodnie z postanowieniami normy PN-EN 1992-1-1.

SST 3

Skrzyżowania prętów należy wiązać drutem miękkim, spawać lub łączyć specjalnymi zaciskami.

Czyszczenie prętów

Pręty przed ich użyciem do zbrojenia konstrukcji należy oczyścić z zardzy, luźnych płatków rdzy, kurzu i bioty. Pręty zbrojenia zatłuszczone lub zabrudzone farbą olejną można opalać lampami benzynowymi lub czyścić preparatami rozpuszczającymi tłuszcze.

Stal narażoną na choćby chwilowe działanie słonej wody należy zmyć wodą sodową.

Stal pokrytą tłuszczącą się rdzą i zabłoconą, oczyszcza się szczotkami drucianymi ręcznie lub mechanicznie bądź też przez piaskowanie. Po oczyszczeniu należy sprawdzić wymiary przekroju poprzecznego prętów.

Stal tylko zabrudzoną można zmyć strumieniem wody. Pręty oblodzone odmraża się strumieniem ciepłej wody.

Możliwe są również inne sposoby czyszczenia stali zbrojeniowej akceptowane przez Inspektora nadzoru.

Prostowanie prętów

Dopuszcza się prostowanie prętów za pomocą kluczy, młotków, ścianek. Dopuszczalna wielkość miejscowego odchylenia od linii prostej wynosi 4 mm.

Cięcie prętów zbrojeniowych

Cięcie prętów należy wykonywać przy maksymalnym wykorzystaniu materiału. Wskazane jest sporządzenie w tym celu planu cięcia. Cięcia przeprowadza się przy użyciu mechanicznych noży. Dopuszcza się również cięcie palnikiem acetylenowym.

Odgięcia prętów, haki

Minimalne średnice trzpieni używanych przy wykonywaniu haków zbrojenia podaje tabela Nr 23 normy PN-S-10042.

Na zimno na budowie można wykonywać odgięcia prętów o średnicy $d \leq 12$ mm. Pręty o średnicy $d > 12$ mm powinny być odginane z kontrolowanym podgrzewaniem.

W miejscach zagięć i załamań elementów konstrukcji, w których zagięciu ulegają jednocześnie wszystkie pręty zbrojenia rozciąganego, należy stosować średnicę zagięcia równą co najmniej $20d$.

Wewnętrzna średnica odgięcia strzemion i partów montażowych powinna spełniać warunki podane dla haków. Przy odbiorze haków i odgięć prętów należy zwrócić szczególną uwagę na ich zewnętrzną stronę. Niedopuszczalne są tam pęknięcia powstałe podczas wyginania.

5.4. Montaż zbrojenia

Wymagania ogólne

Układ zbrojenia w konstrukcji musi umożliwiać jego dokładne otoczenie przez jednorodny beton. Po ułożeniu zbrojenia w deskowaniu rozmieszczenie prętów względem siebie i względem deskowania nie może ulec zmianie. W konstrukcji można wbudować stal pokrytą co najwyżej nalotem nie tłuszczącą się rdzą.

Nie można wbudować stali zatłuszczonej smarami lub innymi środkami chemicznymi, zabrudzonej farbami, zabłoconej i oblodzonej, stali, która była wystawiona na działanie słonej wody.

Minimalna grubość otuliny zewnętrznej w świetle prętów i powierzchni przekroju elementu żelbetowego została określona w projekcie wykonawczym i należy się jej bezwzględnie trzymać.

Układanie zbrojenia bezpośrednio na deskowaniu i podnoszenie na odpowiednią wysokość w trakcie betonowania jest niedopuszczalne.

Niedopuszczalne jest chodzenie po wykonanym szkielecie zbrojeniowym.

Montowanie zbrojenia.

Pręty zbrojenia należy łączyć w sposób określony w dokumentacji projektowej, przy zachowaniu i w warunków:

- zbrojenie należy układać po sprawdzeniu i odbiorze deskowań,
- nie należy podwieszać i mocować do zbrojenia deskowań, pomostów transportowych, urządzeń wytwórczych i montażowych,
- montaż zbrojenia z pojedynczych prętów powinien być dokonywany bezpośrednio w deskowaniu,

SST 3

- montaż zbrojenia bezpośrednio w deskowaniu zaleca się wykonywać przed ustawieniem szalowania bocznego,
- zbrojenie płyt prętami pojedynczymi powinno być układane według rozstawienia prętów oznaczonego w projekcie,
- dla zachowania właściwej otuliny należy układać w deskowaniu zbrojenie podpierając podkładami betonowymi lub z tworzyw sztucznych o grubości równej grubości otulenia.

Skrzyżowania prętów należy wiązać drutem wiązałkowym, zgrzewać lub łączyć tzw. słupkami dystansowymi. Drut wiązałkowy, wyżarzony o średnicy 1 mm, używa się do łączenia prętów o średnicy do 12 mm, przy średnicach większych należy stosować drut o średnicy 1,5 mm.

W szkieletach zbrojenia belek i słupów należy łączyć wszystkie skrzyżowania prętów narożnych zestrzemiętami, a pozostałych prętów – na przemian.

Montaż zbrojenia na przebiecie

Stosować wytyczne montowania zbrojenia wraz z rysunkami wykonawczymi.

6. KONTROLA JAKOŚCI ROBÓT

6.1. Wymagania ogólne

Ogólne wymagania dotyczące kontroli jakości robót podano w OST „Wymagania ogólnych” pkt. 5 specyfikacji technicznej.

Kontrola jakości robót wykonania zbrojenia polega na sprawdzeniu zgodności z dokumentacją projektową oraz podanymi powyżej wymaganiami. Zbrojenie podlega odbiorowi przed betonowaniem.

6.2. Badania w czasie wykonywania robót

Przy odbiorze stali dostarczonej na budowę, należy przeprowadzić następujące badania:

- sprawdzenie zgodności przywieszek z zamówieniem,
- sprawdzenie stanu powierzchni wg normy PN-H-93215,
- sprawdzenie wymiarów wg normy PN-H-93215,
- sprawdzenie masy wg normy PN-H-93215,
- próba rozciągania wg normy PN-EN 10002-1 + AC1:1998,
- próba zginania na zimno wg normy PN-H-04408.

Do badania należy pobrać minimum 3 próbki z każdego kręgu lub wiązki. Próbkę należy pobrać z różnych miejsc kręgu. Jakość prętów należy ocenić pozytywnie, jeżeli wszystkie badania odbiorcze dadzą wynik pozytywny.

Niezależnie od tolerancji dla zbrojenia obowiązują następujące wymagania:

- dopuszczalne odchylenie strzemion od linii prostopadłej do zbrojenia głównego nie powinno przekraczać 3%,
- liczba uszkodzonych skrzyżowań na jednym przecie nie może przekraczać 25% ogólnej ich liczby na tym przecie,
- - różnica w rozstawie między prętami głównymi nie powinna przekraczać $\pm 0,5$ cm,
- różnice w rozstawie strzemion nie powinny przekraczać ± 2 cm.

7. OBMAR ROBÓT

Jednostką obmiarową jest 1 tona [t]. Do obliczania należności przyjmuje się teoretyczną ilość (kg) zmontowanego uzbrojenia, tj. łączną długość prętów poszczególnych średnic pomnożoną odpowiednio przez ich masę jednostkową (kg/m). Nie dolicza się stali użytej na zakłady przyłączeniowe prętów, przekładek montażowych ani drutu wiązałkowego. Nie uwzględnia się też zwiększonej ilości materiału w wyniku stosowania przez Wykonawcę prętów o średnicach większych od wymaganych w dokumentacji projektowej.

8. ODBIÓR ROBÓT

8.1. Ogólne zasady odbioru robót.

Ogólne zasady odbioru robót podano w „Wymaganiach ogólnych” pkt. 7.

8.2. Odbiór robót zanikających i ulegających zakryciu

Dokumenty i dane

SST 3

Podstawą odbioru robót zanikających lub ulegających zakryciu są:

- pisemne stwierdzenie Inspektora nadzoru w dzienniku budowy o wykonaniu robót zgodnie z

dokumentacją projektową i ST,

- inne pisemne stwierdzenia Inspektora nadzoru o wykonaniu robót.

Zakres robót

Zakres robót zanikających lub ulegających zakryciu określają pisemne stwierdzenia Inspektora nadzoru lub inne potwierdzone przez niego dokumenty.

Zgodność z dokumentacją

Roboty uznaje się za zgodne z dokumentacją projektową, ST i wymaganiami Inspektora nadzoru, jeżeli wszystkie pomiary i badania (z uwzględnieniem dopuszczalnych tolerancji) wg pkt. 6 ST dały pozytywny wynik.

8.3. Wymagania przy odbiorze

Odbiór końcowy odbywa się po pisemnym stwierdzeniu przez Inspektora nadzoru w dzienniku budowy zakończenia robót zbrojarskich i pisemnego zezwolenia Inspektora nadzoru na rozpoczęcie betonowania elementów, których zbrojenie podlega odbiorowi.

Odbiór powinien polegać na sprawdzeniu:

- zgodności wykonania zbrojenia z dokumentacją projektową
- zgodności z dokumentacją projektową liczby prętów w poszczególnych przekrojach,
- rozstawu strzemion,
- prawidłowości wykonania haków, złączy i długości zakotwień prętów,
- zachowania wymaganej projektem otuliny zbrojenia.

Do odbioru robót mają zastosowanie postanowienia zawarte w OST „Wymagania ogólne” pkt. 7

9. PODSTAWA PŁATNOŚCI

Ogólne ustalenia dotyczące podstawy płatności podano w OST „Wymagania ogólne” pkt. 8. Podstawę płatności stanowi cena jednostkowa za 1 tonę przygotowania i montażu zbrojenia, która

obejmuje:

- przygotowanie stanowiska roboczego,
- dostarczenie materiału, narzędzi i sprzętu,
- oczyszczenie i wyprostowanie, wygięcie, przycinanie prętów stalowych,
- łączenie oraz montaż zbrojenia za pomocą drutu wiązałkowego w deskowaniu, zgodnie z projektem i niniejszą specyfikacją,
- wykonanie wszystkich niezbędnych pomiarów, prób i sprawdzeń,
- oczyszczenie terenu robót z odpadów zbrojenia i usunięcie ich poza teren robót.

10. PRZEPISY ZWIĄZANE

PN-89/H-84023/06 Stal do zbrojenia betonu.

PN-B-03264:2002 Konstrukcje betonowe, żelbetowe i sprężone. Projektowanie

PN-EN 1992-1-1(2008) Projektowanie konstrukcji z betonu. Reguły ogólne i reguły dla budynków.

SST 3

SST 4

SPECYFIKACJA TECHNICZNA

WYKONANIA I ODBIORU ROBÓT BUDOWLANYCH

SST 4

BETONOWANIE

SST 4

SST 4

SPIS TREŚCI

1. WSTĘP

- 1.1. Przedmiot SST.
- 1.2. Zakres stosowania SST
- 1.3. Określenia podstawowe.
- 1.4. Zakres robót objętych SST
- 1.5. Ogólne wymagania dotyczące robót.

2. MATERIAŁY

- 2.1. Wymagania ogólne
- 2.2. Składniki mieszanki betonowej.

3. SPRZĘT.

4. TRANSPORT. 5. WYKONANIE ROBÓT.

- 5.1. Wymagania ogólne.
- 5.2. Montażmat akustycznych
- 5.3. Montażprofilu i taśm dylatacyjnych

6. KONTROLA JAKOŚCI ROBÓT

- 6.1. Wymagania ogólne
- 6.2. Badania kontrolne betonu.
- 6.3. Tolerancja wykonania

7. OBMIAR ROBÓT

8. ODBIOR ROBÓT

- 8.1. Wymagania ogólne
- 8.2. Zgodność robót z dokumentacją projektową i ST.
- 8.3. Odbiór robót zanikających lub ulegających zakryciu.
- 8.4. Odbiór końcowy

9. PODSTAWA PŁATNOŚCI.

10. PRZEPISY ZWIĄZANE

SST 4

1. WSTĘP

1.1. Przedmiot SST.

Przedmiotem niniejszej szczegółowej specyfikacji technicznej są wymagania dotyczące wykonania i odbioru robót.

Klasyfikacja wg Wspólnego Słownika Zamówień (CPV)

<i>Grupa</i>	<i>Klasa</i>	<i>Kategoria</i>	<i>Opis</i>
45200000-9			Roboty budowlane w zakresie wznoszenia kompletnych obiektów budowlanych lub ich części oraz roboty w zakresie inżynierii lądowej i wodnej
	45260000-7		Roboty w zakresie wykonywania pokryć i konstrukcji dachowych i inne roboty specjalistyczne
		45262000-1	Specjalistyczne roboty budowlane inne, niż dachowe.
		45262350-9	Betoniowanie bez zbrojenia

1.2. Zakres stosowania SST

Szczegółowa specyfikacja techniczna stanowi obowiązującą podstawę jako dokument przetargowy i kontraktowy przy zlecaniu i realizacji robót wymienionych w pkt. 1.

1.3. Określenia podstawowe.

Określenia podane w niniejszej SST są zgodne z odpowiednimi normami oraz określeniami podanymi w OST „Wymagania ogólne”, a także podanymi poniżej:

Beton zwykły - beton o gęstości powyżej 1,8 t/m³ wykonany z cementu, wody, kruszywa mineralnego o frakcjach piaskowych i grubszych oraz ewentualnych dodatków mineralnych i domieszek chemicznych.

Mieszanka betonowa - mieszanka wszystkich składników przed związaniem betonu.

Zaczyn cementowy - mieszanka cementu i wody.

Zaprawa - mieszanka cementu, wody, składników mineralnych i ewentualnych dodatków przechodzących przez sito kontrolne o boku oczka kwadratowego 2 mm.

Nasiąkliwość betonu - stosunek masy wody, którą zdolny jest wchłonąć; beton, do jego masy w stanie suchym.

Stopień wodoszczelności - symbol literowo-liczbowy (np. W8) klasyfikujący beton pod względem przepuszczalności wody. Liczba po literze W oznacza dziesięciokrotną wartość ciśnienia wody w MPa, działającego na próbki betonowe.

Stopień mrozoodporności - symbol literowo-liczbowy (np. F150) klasyfikujący beton pod względem jego odporności na działania mrozu. Liczba po literze F oznacza wymaganą liczbę cykli zamrażania i odmrażania próbek betonowych, przy której ubytek masy jest mniejszy niż 2%.

Klasa betonu - symbol literowo-liczbowy (np. C20/25) klasyfikujący beton pod względem jego wytrzymałości na ściskanie.

1.4. Zakres robót objętych SST

Ustalenia zawarte w niniejszej SST dotyczą zasad prowadzenia robót związanych z wykonywaniem konstrukcji betonowych i żelbetowych w obiektach kubaturowych oraz obiektach budownictwa inżynierskiego.

1.5. Ogólne wymagania dotyczące robót.

Wykonawca robót jest odpowiedzialny za jakość wykonania robót, ich zgodność z dokumentacją projektową, SST i poleceniami Inżyniera.

2. MATERIAŁY

2.1. Wymagania ogólne

Ogólne wymagania dotyczące materiałów podano w OST pkt 3.1. „Wymagania ogólne”.

2.2. Składniki mieszanki betonowej.

SST 4

Cement-wymagania i badania.

Cement pochodzący z każdej dostawy musi spełniać wymagania zawarte w normie PN-EN 197-1:2002.

Do każdej partii dostarczonego cementu musi być dołączone świadectwo jakości (atest). Każdopartia dostarczonego cementu przed jej użyciem do wytworzenia mieszanki betonowej musiuzyskać akceptację Inspektora nadzoru.

Zakazuje się pobierania cementu ze stacji przesypowych (silosów), jeżeli nie ma pewności, że dostarczany jest tam tylko jeden rodzaj cementu z tej samej cementowni.

Przed użyciem cementu do wykonania mieszanki betonowej cement powinien podlegać następującym badaniom:

- oznaczenie czasu wiązania i zmiany objętości wg norm PN-EN 196-1; 1996, PN-EN 196-3; 1996, PN-EN 196-6; 1997,
- sprawdzenie zawartości grudek.

Wyniki wyżej wymienionych badań dla cementu portlandzkiego normalnie twardniejącego muszą spełniać następujące wymagania (przy oznaczaniu czasu wiązania w aparacie Vicata):

- początek wiązania - najwcześniej po upływie 60 minut,
- koniec wiązania - najpóźniej po upływie 10 godzin. Przy oznaczaniu równomierności zmiany objętości:
- wg próby Le Chateliera - nie więcej niż 8 mm,
- wg próby na plackach - normalna.

Cementy portlandzkie normalnie i szybko twardniejące podlegają sprawdzeniu zawartości grudek (zbryleń), nie dających się rozgnieść w palcach i nie rozpadających się w wodzie. Nie dopuszcza się występowania w cemencie większej niż 20% ciężaru cementu ilości grudek niedających się

rozgnieść w palcach i nierozpadających się w wodzie. Grudki należy usunąć poprzez przesianie przez sito o boku oczka kwadratowego 2 mm. W przypadku, gdy wymienione badania wykażą niezgodność z normami, cement nie może być użyty do wykonania betonu.

Magazynowanie:

- cement pakowany (workowany) - składy otwarte (wydzielone miejsca zadane na otwartym terenie zabezpieczone z boków przed opadami) lub magazyny zamknięte (budynki lub pomieszczenia o szczelnym dachu i ścianach);
- cement luzem - magazyny specjalne (zbiorniki stalowe lub żelbetowe przystosowane do pneumatycznego załadunku i wyładunku cementu luzem, zaopatrzone w urządzenia do przeprowadzania kontroli objętości cementu znajdującego się w zbiorniku lub otwory do przeprowadzania kontroli objętości cementu, włączy do czyszczenia oraz kłamy nawewnętrznych ścianach).

Podłoża składów otwartych powinny być twarde i suche, odpowiednio pochylone, zabezpieczające cement przed ściekami wody deszczowej i zanieczyszczeń. Podłogi magazynów zamkniętych powinny być suche i czyste, zabezpieczające cement przed zawilgoceniem i zanieczyszczeniem. Dopuszczalny okres przechowywania cementu zależy od miejsca przechowywania. Cement nie może być użyty do betonu po okresie:

- 10 dni, w przypadku przechowywania go w zadanych składach otwartych,
- po upływie terminu trwałości podanego przez wytwórnę, w przypadku przechowywania w składach zamkniętych.

Każda partia cementu, dla której wydano oddzielne świadectwo jakości powinna być przechowywana osobno w sposób umożliwiający jej łatwe rozróżnienie.

Kruszywo

Kruszywo do betonu powinno charakteryzować się stałością cech fizycznych i jednorodnością ziarnienia pozwalającą na wykonanie partii betonu o stałej jakości. Należy stosować kruszywa spełniające wymagania normy PN-EN 12620 „Kruszywo do betonu”.

Poszczególne rodzaje i frakcje kruszywa muszą być na placu składowym oddzielnie składowane na mocnym i czystym podłożu w sposób uniemożliwiający mieszanie się.

W kruszywie grubym nie dopuszcza się grudek gliny.

W kruszywie grubszym zawartość podziarna nie powinna przekraczać 5%, a nadziarna 10%.

SST 4

Ziarna kruszywa nie powinny być większe niż:

- 1/3 najmniejszego wymiaru przekroju poprzecznego elementu,
- 3/4 odległości w świetle między prętami zbrojenia, leżącymi w jednej płaszczyźnie prostopadłej do kierunku betonowania.

Woda zarobowa -wymagania i badania.

Woda zarobowa do betonu powinna odpowiadać wymaganiom normy PN-EN ISO 1008:1997. Jeżeli wodę do betonu przewiduje się czerpać z wodociągów miejskich, to woda ta nie wymaga badania.

Domieszki i dodatki do betonu.

Zaleca się stosowanie do mieszanek betonowych domieszek chemicznych o działaniu:

- napowietrzającym,
- uplastyczniającym,
- przyspieszającym lub opóźniającym wiązanie

Dopuszcza się stosowanie domieszek kompleksowych:

- napowietrzająco - uplastyczniających,
- przyspieszająco - uplastyczniających.

Domieszki do betonów muszą mieć aprobaty, wydane przez Instytut Techniki Budowlanej lub Instytut Dróg i Mostów oraz posiadać atest producenta.

Betony konstrukcyjne

Beton konstrukcyjny fundamentów zewnętrznych

Minimalna klasa wytrzymałości: C30/37

Klasa ekspozycji: XC4

Maksymalny wymiar kruszywa: 20mm

Skład mieszanki betonowej ustala laboratorium Wykonawcy lub wytworni betonów i wymaga on zatwierdzenia przez Inspektora nadzoru.

Zawartość powietrza w mieszance betonowej badana wg normy EN 12390-7

nie powinna przekraczać:

- +1% wartości bezwzględnej
- -0.5% wartości bezwzględnej

Konsystencja mieszanek betonowych powinna być nie rzadsza od plastycznej, oznaczonej w normie PN-EN 206-1 symbolem V2 (metoda Vebe)

Sprawdzanie konsystencji mieszanki przeprowadza się podczas projektowania jej składu i następnie przy wytwarzaniu.

Dopuszcza się dwie metody badania:

- metodą Ve-Be,
- metody stożka opadowego.

Różnice pomiędzy założoną konsystencją mieszanki a kontrolowaną metodami określonymi w normie PN-EN 206-1 nie mogą przekraczać: -4s i +2s wartości wskaźnika Ve-Be,

- 10 mm i +20mm przy pomiarze stożkiem opadowym.

3. SPRZĘT.

Ogólne wymagania dotyczące sprzętu podano w OST „Wymagania ogólne” pkt 3.1.

Roboty można wykonać przy użyciu dowolnego typu sprzętu zaakceptowanego przez Inżyniera.

Dozatory muszą mieć aktualne świadectwo legalizacji. Mieszanie składników powinno się odbywać wyłącznie w betoniarkach o wymuszonym działaniu (zabrania się stosowania mieszanek wolnospadowych).

Do podawania mieszanek należy stosować pojemniki lub pompy przystosowane do podawania mieszanek plastycznych. Do zagęszczania mieszanki betonowej należy stosować wibratory zbutawami o średnicy nie większej od 0,65 odległości między prętami zbrojenia leżącymi w płaszczyźnie poziomej, o częstotliwości 6000 drgań/min i łaty wibracyjne charakteryzujące się jednakowymi drganiami na całej długości.

SST 4

4. TRANSPORT.

Ogólne wymagania dotyczące środków transportowych podano w „Wymagania ogólne” pkt 3.3.

Transport mieszanki betonowej należy wykonywać przy pomocy mieszalników samochodowych (tzw. gruszek). Ilość „gruszek” należy dobrać tak, aby zapewnić wymaganą szybkość betonowania z uwzględnieniem odległości dowozu, czasu twardnienia betonu oraz koniecznej rezerwy w przypadku awarii samochodu. Podawanie i układanie mieszanki betonowej można wykonywać z pomocą pompy do betonu lub innych środków zaakceptowanych przez Inspektora nadzoru.

Czas transportu i wbudowania mieszanki nie powinien być dłuższy niż:

- 90 min. - przy temperaturze +15°C,
- 70 min. - przy temperaturze +20°C,
- 30 min. - przy temperaturze +30°C.

5. WYKONANIE ROBÓT.

Ogólne zasady wykonania robót podano w OST „Wymagania ogólne” pkt 4.

Wykonawca przedstawia Inspektorowi nadzoru do akceptacji projekt organizacji i harmonogram robót uwzględniający wszystkie warunki, w jakich będą wykonywane roboty budowlane.

5.1. Wymagania ogólne.

Rozpoczęcie robót betoniarskich może nastąpić na podstawie dostarczonego przez Wykonawcę szczegółowego programu i dokumentacji technologicznej (zaakceptowanej przez Inspektora nadzoru) obejmującej:

- wybór składników betonu,
- opracowanie receptur laboratoryjnych i roboczych,
- sposób wytwarzania mieszanki betonowej,
- sposób transportu mieszanki betonowej,
- kolejność i sposób betonowania,
- wskazanie przerw roboczych i sposobu łączenia betonu w tych przerwach,
- sposób pielęgnacji betonu,
- warunki rozformowania konstrukcji (deskowania),
- zestawienie koniecznych badań.

Przed przystąpieniem do betonowania powinna być stwierdzona przez Inspektora nadzoru prawidłowość wykonania wszystkich robót poprzedzających betonowanie, a w szczególności:

- prawidłowość wykonania deskowań, rusztowań, usztywnień pomostów itp.,
- prawidłowość wykonania zbrojenia,
- zgodność rzędnych z projektem,
- czystość deskowania oraz obecność wkładek dystansowych zapewniających wymaganą wielkość otuliny,
- przygotowanie powierzchni betonu uprzednio ułożonego w miejscu przerwy roboczej,
- prawidłowość wykonania wszystkich robót zanikających, między innymi wykonania przerwy dylatacyjnych, warstw izolacyjnych, itp.,
- prawidłowość rozmieszczenia i niezmienność kształtu elementów wbudowanych w betonową konstrukcję (kanałów, wpustów, sączków, kotw, rur itp.),
- gotowość sprzętu i urządzeń do prowadzenia betonowania.

Betonowanie można rozpocząć po uzyskaniu zezwolenia Inspektora nadzoru potwierdzonego wpisem do dziennika budowy.

Wytwarzanie i podawanie mieszanki betonowej.

Wytwarzanie mieszanki betonowej powinno odbywać się wyłącznie w wyspecjalizowanym zakładzie produkcji betonu, który może zapewnić żądane w SST wymagania.

Podawanie i układanie mieszanki betonowej

Do podawania mieszanek betonowych należy stosować pojemniki o konstrukcji umożliwiającej łatwe ich opróżnianie lub pompy przystosowanej do podawania mieszanek

SST 4

plastycznych. Przystosowaniu pomp wymaga się sprawdzenia ustalonej konsystencji mieszanki betonowej przywylocie.

Mieszanki betonowej nie należy zrzucać z wysokości większej niż 0,75 m od powierzchni, na którą spada. W przypadku, gdy wysokość ta jest większa, należy mieszankę podawać za pomocą rynnysypowej (do wysokości 3,0 m) lub leja zsykowego teleskopowego (do wysokości 8,0 m).

Przy wykonywaniu elementów konstrukcji monolitycznych należy przestrzegać wymogów dokumentacji technologicznej, która powinna uwzględniać następujące zalecenia:

- w fundamentach, ścianach i ramach mieszankę betonową należy układać bezpośrednio z pojemnika lub rurociągu pompy bądź też za pośrednictwem rynny warstwami o grubości do 40cm, zagęszczając wibratorami wgłębnyymi,
- przy wykonywaniu płyt mieszankę betonową należy układać bezpośrednio z pojemnika lub rurociągu pompy,
- przy betonowaniu oczepów, gzymsów, wsporników, zamków i stref przy dylatacyjnych stosować wibratory wgłębne.

Zagęszczenie betonu

Przy zagęszczeniu mieszanki betonowej należy spełniać następujące warunki:

- wibratory wgłębne stosować o częstotliwości min. 6000 drgań na minutę, z butawami o średnicy większej niż 0,65 odległości między prętami zbrojenia leżącymi w płaszczyźnie poziomej,
- podczas zagęszczania wibratorami wgłębnyymi nie wolno dotykać zbrojenia butawą wibratora,
- podczas zagęszczania wibratorami wgłębnyymi należy zagłębiać butawę na głębokość 5+8 cm w warstwę poprzednią i przytrzymać butawę w jednym miejscu w czasie 20+30 s., po czym wyjąć powoli w stanie wibrującym,
- kolejne miejsca zagłębienia butawy powinny być od siebie oddalone o 1,4 R, gdzie R jest promieniem skutecznego działania wibratora; odległość ta zwykle wynosi 0,3-0,5 m,
- belki (ławy) wibracyjne powinny być stosowane do wyrównania powierzchni betonu płyt pomostów i charakteryzować się jednakowymi drganiami na całej długości;
- czas zagęszczania wibratorem powierzchniowym lub belką (łatą wibracyjną w jednym miejscu

powinien wynosić od 30 do 60 s.,

- zasięg działania wibratorów przyczepnych wynosi zwykle od 20 do 50 cm w kierunku głębokości i od 1,0 do 1,5 m w kierunku długości elementu; rozstaw wibratorów należy ustalić doświadczalnie tak, aby nie powstawały martwe pola.

Przerwy w betonowaniu.

Przerwy w betonowaniu należy sytuować w miejscach uprzednio przewidzianych i uzgodnionych z Projektantem.

Ukształtowanie powierzchni betonu w przerwie roboczej powinno być uzgodnione z Projektantem, a w prostszych przypadkach można się kierować zasadą, że powinna ona być prostopadła do powierzchni elementu.

Powierzchnia betonu w miejscu przerywania betonowania powinna być starannie przygotowana do połączenia betonu stwardniałego ze świeżym przez usunięcie z powierzchni betonu stwardniałego, luźnych okruszków betonu oraz warstwy szkliva cementowego oraz zwilżenie wodą.

Powyższe zabiegi należy wykonać bezpośrednio przed rozpoczęciem betonowania. W przypadku przerwy w układaniu betonu zagęszczanym przez wibrowanie wznowienie betonowania nie powinno się odbywać później niż w ciągu 3 godzin lub po całkowitym stwardnieniu betonu. Jeżeli temperatura powietrza jest wyższa niż 20°C, czas trwania przerwy nie powinien przekraczać 2 godzin. Po wznowieniu betonowania należy unikać dotykania wibratorem deskowania, zbrojenia i poprzednio ułożonego betonu.

Wymagania przy pracy w nocy.

SST 4

W przypadku, gdy betonowanie konstrukcji wykonywane jest także w nocy, konieczne jest wcześniejsze przygotowanie odpowiedniego oświetlenia, zapewniającego prawidłowe wykonawstwo robót i dostateczne warunki bezpieczeństwa pracy.

Warunki atmosferyczne przy układaniu mieszanki betonowej i wiązaniu betonu.

Betonowanie konstrukcji należy wykonywać wyłącznie w temperaturach nie niższych niż plus 5°C, zachowując warunki umożliwiające uzyskanie przez beton wytrzymałości co najmniej 15 MPa przed pierwszym zamarzeniem. Uzyskanie wytrzymałości 15 MPa powinno być zbadane na próbkach przechowywanych w takich samych warunkach, jak zabetonowana konstrukcja.

W wyjątkowych przypadkach dopuszcza się betonowanie w temperaturze do -5°C, jednak wymaga to zgody Inspektora nadzoru oraz zapewnienia temperatury mieszanki betonowej +20°C w chwili układania i zabezpieczenia uformowanego elementu przed utratą ciepła w czasie, co najmniej 7 dni.

Temperatura mieszanki betonowej w chwili opróżniania betoniarki nie powinna być wyższa niż 35°C.

Niedopuszczalne jest kontynuowanie betonowania w czasie ulewnego deszczu, należy zabezpieczyć miejsce robót za pomocą mat lub folii.

Pielęgnacja betonu.

Bezpośrednio po zakończeniu betonowania zaleca się przykrycie powierzchni betonu lekkimi wodoszczelnymi osłonami zapobiegającymi odparowaniu wody z betonu i chroniącymi beton przed deszczem i następcznieniem.

Przy temperaturze otoczenia wyższej niż +5°C należy nie później niż po 12 godz. od zakończenia betonowania rozpocząć pielęgnację wilgotnościową betonu i prowadzić ją, co najmniej przez 7 dni (przez polewanie, co najmniej 3 razy na dobę).

Przy temperaturze otoczenia +15°C i wyższej beton należy polewać w ciągu pierwszych 3 dni, co 3 godziny w dzień i co najmniej 1 raz w nocy, a w następnie dni, co najmniej 3 razy na dobę.

Woda stosowana do polewania betonu powinna spełniać wymagania normy PN-B-32250.

W czasie dojrzewania betonu elementy powinny być chronione przed uderzeniami i drganiem przynajmniej do chwili uzyskania przez niego wytrzymałości na ściskanie, co najmniej 15 MPa.

Wykańczanie powierzchni betonu.

Dla powierzchni betonu obowiązują następujące wymagania:

- wszystkie betonowe powierzchnie muszą być gładkie i równe, bez zagłębień między ziarnami kruszywa, przetłoczeniami i wybrzuszeniami ponad powierzchnię,
- pęknięcia i rysy są niedopuszczalne,
- równość powierzchni ustroju nośnego przeznaczonej pod izolację powinna odpowiadać wymaganiom normy PN-B-10260; wypukłości i wgłębienia nie powinny być większe niż 2 mm.

Ostre krawędzie betonu po rozdeskowaniu powinny być oszlifowane. Jeżeli dokumentacja projektowa nie przewiduje specjalnego wykończenia powierzchni betonowych konstrukcji, to bezpośrednio po rozebraniu deskowań należy wszystkie wystające nierówności wyrównać za pomocą tarcz karborundowych i czystej wody.

Wyklucza się szpachlowanie konstrukcji po rozdeskowaniu.

Deskowania.

Deskowania dla podstawowych elementów konstrukcji obiektu (ustroju nośnego, podpór) należy wykonać według projektu technologicznego deskowania, opracowanego na podstawie obliczeń statyczno-wytrzymałościowych. Projekt opracuje Wykonawca w ramach ceny kontraktowej i uzgadnia z Projektantem. Konstrukcja deskowań powinna być sprawdzana na siły wywołane parciem świeżej masy betonowej i uderzeniami przy jej wylewaniu z pojemników oraz powinna uwzględniać:

- szybkość betonowania,
- sposób zagęszczania,
- obciążenia pomostami roboczymi.

Konstrukcja deskowania powinna spełniać następujące warunki:

SST 4

- zapewniać odpowiednią sztywność i niezmienność kształtu konstrukcji,
- zapewniać jednorodną powierzchnię betonu,
- zapewniać odpowiednią szczelność,
- zapewniać łatwy ich montaż i demontaż oraz wielokrotność użycia,
- wykazywać odporność na deformację pod wpływem warunków atmosferycznych.

Deskowania zaleca się wykonywać ze sklejki. W uzasadnionych przypadkach na część deskowań można użyć desek z drzew iglastych III lub IV klasy. Minimalna grubość desek wynosi 32 mm.

Deski powinny być jednostronnie strugane i przygotowane do łączenia na wpust i pióro. Styki, gdzie nie można zastosować połączenia na pióro i wpust, należy uszczelnić taśmami z tworzywa sztucznego albo pianką. Należy zwrócić szczególną uwagę na uszczelnienie styków ścian z dnem deskowania oraz styków deskowań belek i poprzecznic. Szfowania należy wykonywać zgodnie z dokumentacją projektową. Belki gzymsowe oraz gzymsy wykonywane razem z pokrywami okapowymi muszą być wykonywane w deskowaniu z zastosowaniem wykładzin. Otwory w konstrukcji i osadzanie elementów typu odcinki rur, łączniki należy wykonać wg wymagań dokumentacji projektowej.

Usuwanie deskowań i rusztowań.

a) Usunięcie deskowania i rusztowania konstrukcji żelbetowej może nastąpić, gdy beton osiągnie wymaganą projektem wytrzymałość, stwierdzoną na próbkach przechowywanych w warunkach zbliżonych do warunków dojrzewania betonu w konstrukcji lub stwierdzoną nieniszczącymi metodami badań.

b) Usuwanie deskowania powinno być przeprowadzone w sposób wykluczający uszkodzenie powierzchni rozdeskowanych konstrukcji oraz elementów deskowań.

c) Usuwanie podpór, dźwigarów i innych elementów konstrukcji nośnych może być dokonane po usunięciu deskowania bocznego i stwierdzeniu prawidłowości wykonania rozdeskowanych fragmentów konstrukcji. Usuwanie podpór rusztowań należy przeprowadzić w takiej kolejności aby nie wywołać szkodliwych naprężeń we wznoszonej konstrukcji.

d) Usuwanie deskowań zabetonowanych stropów przeprowadzać przy zachowaniu następujących

zasad:

- usunięcie podpór deskowania stropu znajdującego się bezpośrednio pod betonowanym stropem

jest niedopuszczalne,

- podpory deskowania następnego, niżej położonego stropu mogą być usunięte tylko częściowo,

gdyż pod wszystkimi belkami i podciągami o rozpiętości 4 m i większej powinny być pozostawione stojaki w odległości nie większej niż 3 m,

- całkowite usunięcie deskowania stropów leżących niżej może nastąpić pod warunkiem osiągnięcia przez beton tych stropów założonej w projekcie wytrzymałości,

e) Przy usunięciu deskowań należy przestrzegać następujących zasad:

- usunięcie bocznych elementów deskowania nie przenoszących obciążenia od ciężaru

konstrukcji dopuszcza się po osiągnięciu przez beton wytrzymałości zapewniającej nieuszkodzenie powierzchni oraz krawędzi elementów, jeżeli projekt nie zawiera innych wytycznych w tym zakresie,

- usunięcie nośnego deskowania konstrukcji żelbetowych dopuszcza się po osiągnięciu przez beton:
 - dla konstrukcji betonowych i żelbetowych wykonywanych w okresie letnim - 15 MPa w stropach i 2 MPa w ścianach,
 - dla konstrukcji betonowych i żelbetowych wykonywanych w okresie obniżonych temperatur - 17,5 MPa w stropach i 10 MPa w ścianach,

- dla belek i podciągów o rozpiętości do 6 m - 70% projektowanej wytrzymałości betonu, a dla konstrukcji nośnych o rozpiętości powyżej 6 m - 100% projektowanej wytrzymałości betonu,

SST 4

- deskowania inwentaryzowane po zdemontowaniu należy oczyścić z resztek zaprawy, sprawdzić starannie, czy nie wymagają naprawy lub wymiany uszkodzonych elementów, pokryć środkami zmniejszającymi przyczepność betonu,
- ostateczny sposób rozdeskowania uzgodnić z projektantem.

Montaż taśm uszczelniających Taśmy uszczelniające

Zewnętrzne elementy uszczelniające powinny być zamontowane na dolnej warstwie nośnej lub przytwierdzone do szalunków przed zamontowaniem zbrojenia.

Połączenia taśm dylatacyjnych należy wykonywać poprzez zgrzewanie zgrzewarkami o mocy poniżej 300W.

Taśm dylatacyjnych nie wolno dziurawić, przybijając gwoździami do deskowań (poza przeznaczonymi do tego celu otworami); nie wolno też prowadzić robót spawalniczych, ani używać otwartego ognia w pobliżu montowanych taśm.

6. KONTROLA JAKOŚCI ROBÓT

6.1. Wymagania ogólne

Ogólne zasady kontroli jakości robót podano w OST „Wymagania ogólne” pkt 5.

6.2. Kontrola zgodności betonu projektowanego.

Należy dokonać kontroli zgodności betonu zgodnie z normą PN EN 206-1 PN-EN 12350:2001, PN-EN 12390:2001.

Pobieranie próbek oraz prowadzenie badań laboratoryjnych należy do obowiązków Wykonawcy.

6.3. Tolerancja wykonania

Wymagania ogólne.

Rozróżnia się tolerancje normalne klasy N1 i N2 oraz specjalne.

Klasę tolerancji N2 należy stosować;

- dla belek i słupów szkieletu nośnego

W pozostałych przypadkach stosować klasę N1.

Odchylenia poziome usytuowania podpór i elementów powinny być mierzone w stosunku do osi podłużnych i poprzecznych osnowy geodezyjnej pokrywających się z osiami ścian lub słupów.

Odchylenia poziome wzdłuż wysokości budynku powinny przyjmować wartości różnoimienne w stosunku do układu rzeczywistego. W przypadku stwierdzenia odchyleń o charakterze systematycznym należy podjąć działania korygujące.

System odniesienia.

Przed przystąpieniem do robót na budowie należy ustalić punkty pomiarowe zgodne z przyjętą osnową geodezyjną stanowiącą przestrzenny układ odniesienia do określania usytuowania elementów konstrukcji zgodnie z normami PN-87/N-02251 i PN-74/N-02211.

Punkty pomiarowe powinny być zabezpieczone przed uszkodzeniem lub zniszczeniem.

Ściany

Dopuszczalne odchylenie usytuowania słupów i ścian w planie w stosunku do punktu pozycyjnego (lub osi pozycyjnej) nie powinno być większe niż:

- ± 10 mm przy klasie tolerancji N1,

- ± 5 mm przy klasie tolerancji N2.

Dopuszczalne odchylenie wymiaru wolnej odległości usytuowania słupów i ścian w planie w stosunku do słupów i ścian sąsiednich nie powinno być większe niż:

- ± 15 mm przy klasie tolerancji N1,

- ± 10 mm przy klasie tolerancji N2.

Dopuszczalne odchylenie wymiaru budynku L (szerokości lub długości w metrach) na każdym poziomie nie powinno być większe niż:

- ± 20 mm przy $L < 30$ m,

- $\pm 0,25 (L+50)$ przy $30 \text{ m} < L < 250 \text{ m}$,

- $\pm 0,10 (L+500)$ przy $L \geq 500 \text{ m}$.

Dopuszczalne odchylenie słupa lub ściany od pionu pomiędzy poziomami przyległych kondygnacji wysokości h nie powinny być większe niż:

- $\pm h/300$ przy klasie tolerancji N1,

SST 4

- $\pm h/400$ przy klasie tolerancji N2.

Dopuszczalne wygięcie stupa lub ściany pomiędzy poziomami przyległych kondygnacji nie powinno być większe niż:

- ± 10 mm lub $h/750$ przy klasie tolerancji N1,

- ± 5 mm lub $h/1000$ przy klasie tolerancji N2.

Dopuszczalne odchylenie usytuowania stupa lub ściany na poziomie dowolnej n-tej kondygnacji budynku na wysokości Σh_1 w stosunku do osi pionowej od poziomu fundamentu nie powinna być większa niż:

- $\Sigma h_1/300/n$ przy klasie tolerancji N1,

- $\Sigma h_1/400/n$ przy klasie tolerancji N2.

Belki i płyty

Dopuszczalne odchylenie usytuowania osi belki w stosunku do osi stupa nie powinno być większe

niż:

- ± 10 mm przy klasie tolerancji N1,

- ± 5 mm przy klasie tolerancji N2.

Dopuszczalne odchylenie poziomu podpór belki lub płyty o rozpiętości L nie powinno być większe

niż:

- $\pm L/300$ lub 15 mm przy klasie tolerancji N1,

- $\pm L/500$ lub 10 mm przy klasie tolerancji N2.

Dopuszczalne odchylenie poziomu przyległych belek nie powinno być większe niż:

- ± 15 mm przy klasie tolerancji N1,

- ± 10 mm przy klasie tolerancji N2.

Dopuszczalne odchylenie rozstawu między belkami nie powinno być większe niż:

- ± 10 mm przy klasie tolerancji N1,

- ± 5 mm przy klasie tolerancji N2.

Dopuszczalne wygięcie belek i płyt od poziomu nie powinno być większe niż:

- ± 15 mm przy klasie tolerancji N1,

- ± 10 mm przy klasie tolerancji N2.

Dopuszczalne odchylenie poziomu przyległych stropów sąsiednich kondygnacji nie powinno być większe niż:

- ± 15 mm przy klasie tolerancji N1,

- ± 10 mm przy klasie tolerancji N2.

Dopuszczalne odchylenie poziomu H_i stropu na najwyższej kondygnacji w stosunku do poziomu podstawy nie powinno być większe niż:

- ± 20 mm przy $H_i \leq 20$ m,

- $\pm 0,5 (H_i+20)$ przy $20 \text{ m} < K < 100 \text{ m}$,

- $\pm 0,2 (H_i+200)$ przy $H_i > 100 \text{ m}$.

Przekroje

Dopuszczalne odchylenie wymiaru i przekroju poprzecznego elementu nie powinno być większe niż:

- $\pm 0,04 l_i$ lub 10 mm przy klasie tolerancji N1,

- $\pm 0,02 l_i$ lub 5 mm przy klasie tolerancji N2.

Dopuszczalne odchylenie szerokości przekroju elementu na poziomach górnym i dolnym oraz odchylenie płaszczyzny bocznej od pionu nie powinno być większe niż:

- $\pm 0,04 l_i$ lub 10 mm przy klasie tolerancji N1,

- $\pm 0,02 l_i$ lub 5 mm przy klasie tolerancji N2.

Dopuszczalne odchylenie usytuowania strzemion nie powinno być większe niż:

- 10 mm przy klasie tolerancji N1,

- 5 mm przy klasie tolerancji N2.

Dopuszczalne odchylenie usytuowania odgięć i połączeń prętów nie powinno być większe niż:

- 10 mm przy klasie tolerancji N1,

- 5 mm przy klasie tolerancji N2.

SST 4

Powierzchnie i krawędzie.

Dopuszczalne odchylenia od płaskiej formowanej lub wygładzonej powierzchni na odcinku 2 m nie

powinny być większe niż:

- 7 mm przy klasie tolerancji N1,
- 5 mm przy klasie tolerancji N2.

Dopuszczalne odchylenia od płaskiej niewygładzonej powierzchni na odcinku 2 m nie powinny być

większe niż:

- 15 mm przy klasie tolerancji N1,
- 10 mm przy klasie tolerancji N2.

Dopuszczalne lokalne odchylenia od płaskiej formowanej lub wygładzonej powierzchni na odcinku 0,2 m nie powinny być większe niż:

- 5 mm przy klasie tolerancji N1,
- 2 mm przy klasie tolerancji N2.

Dopuszczalne lokalne odchylenia od płaskiej niewygładzonej powierzchni na odcinku 0,2 m nie

powinny być większe niż:

- 6 mm przy klasie tolerancji N1,
- 4 mm przy klasie tolerancji N2.

Dopuszczalne odchylenia elementu o długości L (w mm) powodujące jego skośność (odchylenie od

obrysu) w płaszczyźnie nie powinno być większe niż:

- $L/100 \wedge 20$ mm przy klasie tolerancji N1,
- $L/200 < 10$ mm przy klasie tolerancji N2.

Dopuszczalne odchylenia linii krawędzi elementu na odcinku 1,0 m nie powinno być większe niż:

- 4 mm przy klasie tolerancji N1,
- 2 mm przy klasie tolerancji N2.

Otwory i wkładki.

Dopuszczalne odchylenia w usytuowaniu otworów i wkładek nie powinno być większe niż:

- ± 10 mm przy klasie tolerancji N1,
- ± 5 mm przy klasie tolerancji N2.

Deskowanie

Dopuszcza się następujące odchyłki wymiarowe przy wykonywaniu deskowań:

- odchyłka płaszczyzny lub krawędzi od pionu na 1 m - 2 mm,
- odchyłka płaszczyzny deskowania fundamentu, ściany lub słupa od pionu na 1 m wysokości - 1,5 mm,
- odchyłka płaszczyzny deskowania od pionu na całej wysokości - 15,0 mm,
- odchyłka płaszczyzny deskowania ściany lub słupa na całej wysokości - 10,0 mm,
- odchyłka od pionu bocznego deskowania żebra lub podciągu oraz krawędzi przecięcia tychbelek - 2,5 mm,
- odchyłki od rozpiętości projektowych:
 - belki lub płyty bezżebrowej ± 15 mm,
 - płyty w przekryciach żebrowych ± 10 mm.

Odchyłki osi ścian i słupów od projektowanego ich położenia powstałe przy montażu deskowań dolnych kondygnacji należy usunąć na wyższych kondygnacjach.

Po sprawdzeniu elementów stropu przed zabetonowaniem wg wymagań zawartych powyżej pozabetonowaniu należy sprawdzić:

- wygląd zewnętrzny stropu w zakresie dokładności wykonania dolnej płaszczyzny stropu,
- poziomość wykonania stropu za pomocą łaty i poziomnicy.

7. OBMIAR ROBÓT

Ogólne ustalenia dotyczące podstawy płatności podano w OST „Wymagania ogólne” pkt 6.

SST 4

Jednostką obmiaru jest 1 m³ konstrukcji z betonu. Do obliczenia ilości przedmiarowej przyjmuje się ilość konstrukcji wg dokumentacji projektowej. Z kubatury nie potrąca się rowków, skosów przekroju równym lub mniejszym od 6 cm².

8. ODBIÓR ROBÓT

8.1. Wymagania ogólne

Ogólne ustalenia dotyczące podstawy płatności podano w OST „Wymagania ogólne” pkt 7.

8.2. Zgodność robót z dokumentacją projektową i ST.

Roboty powinny być wykonywane zgodnie z dokumentacją projektową, specyfikacją techniczną oraz pisemnymi decyzjami Inspektora nadzoru.

8.3. Odbiór robót zanikających lub ulegających zakryciu.

Podstawą odbioru robót zanikających lub ulegających zakryciu jest:

- pisemne stwierdzenie Inspektora nadzoru w dzienniku budowy o wykonaniu robót zgodnie z dokumentacją projektową i ST,
- inne pisemne stwierdzenie Inspektora nadzoru o wykonaniu robót.

Zakres robót zanikających lub ulegających zakryciu określają pisemne stwierdzenia Inspektora nadzoru lub inne dokumenty potwierdzone przez Inspektora nadzoru.

8.4. Odbiór końcowy.

Odbiór końcowy odbywa się po pisemnym stwierdzeniu przez Inspektora nadzoru w dzienniku budowy zakończenia robót betonowych i spełnieniu innych warunków dotyczących tych robót zawartych w umowie.

9. PODSTAWA PŁATNOŚCI.

Ogólne ustalenia dotyczące podstawy płatności podano w OST „Wymagania ogólne” pkt 8.

10. PRZEPISY ZWIĄZANE.

PN-B-01801 Konstrukcje betonowe i żelbetowe. Podstawy projektowania.

PN-EN 1992-1-1(2008) Projektowanie konstrukcji betonowych. Reguły ogólne i reguły dla budynków.

PN-B-03150/01 Konstrukcje z drewna i materiałów drewnopodobnych. Obliczenia statyczne i projektowanie. Materiały.

PN-S-10040 Obiekty mostowe. Konstrukcje betonowe, żelbetowe i sprężone. Wymagania i badania.

PN-S-10042 Obiekty mostowe. Konstrukcje betonowe, żelbetowe i sprężone. Projektowanie.

PN-B-01100 Kruszywa mineralne. Kruszywa skalne. Podział, nazwy i określenia.

PN-EN 197-1 Cement. Skład, wymagania i kryteria zgodności dla cementu powszechnego użycia.

PN-EN 196-1 Metody badania cementu. Oznaczanie wytrzymałości.

PN-EN 196-2 Metody badania cementu. Analiza chemiczna cementu.

PN-EN 196-3 Metody badania cementu. Oznaczanie czasu wiązania i stałości objętości.

PN-EN 196-6 Metody badania cementu. Oznaczanie stopnia zmielenia.

PN-B-04320 Cement. Odbiorcza statystyczna kontrola jakości.

PN-EN 934-2 Domieszki do betonu, zaprawy i zaczynu. Domieszki do betonu. Definicje i wymagania.

PN-EN 480-1 Domieszki do betonu, zaprawy i zaczynu. Metody badań. Beton wzorcowy i zaprawa wzorcowa do badań.

PN-EN 480-2 Domieszki do betonu, zaprawy i zaczynu. Metody badań. Oznaczanie czasu wiązania.

PN-EN 480-4 Domieszki do betonu, zaprawy i zaczynu. Metody badań. Oznaczanie ilości wydzielającej się samoczynnie z mieszanki betonowej.

PN-EN 480-5 Domieszki do betonu, zaprawy i zaczynu. Metody badań. Oznaczanie absorpcji kapilarnej.

PN-EN 480-6 Domieszki do betonu, zaprawy i zaczynu. Metody badań. Analiza w podczerwieni.

SST 4

- PN-EN 480-8 Domieszki do betonu. Metody badań. Oznaczanie umownej zawartości suchej substancji.
- PN-EN 480-10 Domieszki do betonu, zaprawy i zaczynu. Metody badań. Oznaczanie zawartości chlorków rozpuszczalnych w wodzie.
- PN-EN 480-12 Domieszki do betonu, zaprawy i zaczynu. Metody badań. Oznaczanie zawartości alkaliów w domieszkach.
- PN-EN 206-1 Beton. Część 1.
- PN-EN 12620:2004 Kruszywa do betonu
- PN-EN 12350:2001 Badania mieszanki betonowej
- PN-EN 12390:2001 Badania betonu
- PN-B-06251 Roboty betonowe i żelbetowe. Wymagania techniczne.
- PN-B-0626 Nieniszczące badania konstrukcji z betonu. Metoda ultradźwiękowa badania wytrzymałości betonu na ściskanie.
- PN-B-06262 Nieniszczące badania konstrukcji z betonu. Metoda sklerometryczna badania wytrzymałości betonu na ściskanie za pomocą młotka Schmidta typu N.
- PN-EN 933-1 Badania geometrycznych właściwości kruszyw. Oznaczanie składu ziarnowego. Metoda przesiewania.
- PN-EN 933-4 Badania geometrycznych właściwości kruszyw. Oznaczanie kształtu ziaren. Wskaźnik kształtu.
- PN-EN 1097-6 Badania mechanicznych i fizycznych właściwości kruszyw. Oznaczanie gęstości ziaren i nasiąkliwości.
- PN-B-06714/34 Kruszywa mineralne. Badania. Oznaczanie reaktywności alkalicznej.
- PN-B-32250 Materiały budowlane. Woda do betonu i zaprawy.
- PN-B-04500 Zaprawy budowlane. Badanie cech fizycznych i wytrzymałościowych.
- PN-C-04541 Woda i ścieki. Oznaczenie suchej pozostałości, pozostałości po prażeniu, straty przy prażeniu oraz substancji rozpuszczonych, substancji rozpuszczonych mineralnych i substancji rozpuszczonych lotnych.
- PN-C-04554/02 Woda i ścieki. Badania twardości. Oznaczanie twardości ogólnej powyżej 0,337 mval/dm³ metodą wersenianową.
- PN-C-04566/02 Woda i ścieki. Badania zawartości siarki i jej związków. Oznaczanie siarkowodoru i siarczków rozpuszczalnych metodą, kolorymetryczną z tiofluoresceiną z kwasem o hydroksyrtęciobenzoesowym.
- PN-C-04566/03 Woda i ścieki. Badania zawartości siarki i jej związków. Oznaczanie siarkowodoru i siarczków rozpuszczalnych metodą tiomerkurymetryczną
- PN-C-04600/00 Woda i ścieki. Badania zawartości chloru i jego związków oraz zapotrzebowanie chloru. Oznaczenie pozostałego użytecznego chloru metodą miareczkową jodometryczną.
- PN-C-04628/02 Woda i ścieki. Badania zawartości cukrów. Oznaczanie cukrów ogólnych, cukrów rozpuszczonych i skrobi nierozpuszczonej metodą kolorymetryczną z antronem.
- PN-D-96000 Tarcica iglasta ogólnego przeznaczenia.
- PN-D-96002 Tarcica liściasta ogólnego przeznaczenia.
- PN-D-95017 Surowiec drzewny. Drewno wielkowymiarowe iglaste. Wspólne wymagania i badania.
- PN-N-02251 Geodezja. Osnowy geodezyjne. Terminologia.
- PN-N-02211 Geodezyjne wyznaczenie pomieszczeń. Podstawowe nazwy i określenia
- PN-M-47900.00 Rusztowania stojące metalowe robocze. Określenia, podział i główne wymiary.
- PN-M-47900.01 Rusztowania stojące metalowe robocze. Rusztowania stojakowe z rur stalowych. Ogólne wymagania i badania oraz eksploatacja.
- PN-M-47900.02 Rusztowania stojące metalowe robocze. Rusztowania ramowe. Ogólne wymagania i badania.
- PN-M-47900.03 Rusztowania stojące metalowe robocze. Złącza. Ogólne wymagania i badania.
- PN-B-03163-1 Konstrukcje drewniane. Rusztowania. Terminologia.
- PN-B-03163-2 Konstrukcje drewniane. Rusztowania. Wymagania.

SST 4

PN-B-03163-3 Konstrukcje drewniane. Rusztowania. Badania.

PN-ISO-9000 (seria 9000, 9001, 9002 i 9003). Normy dotyczące zarządzania jakością i zapewnienie jakości.

Instrukcje Instytutu Techniki Budowlanej:

240/82 Instrukcja zabezpieczenia przed korozją konstrukcji betonowych i żelbetonowych,

306/91 Zabezpieczenie korozji alkalicznej betonu przez zastosowanie dodatków mineralnych,

Warunki wykonania i odbioru robót budowlanych

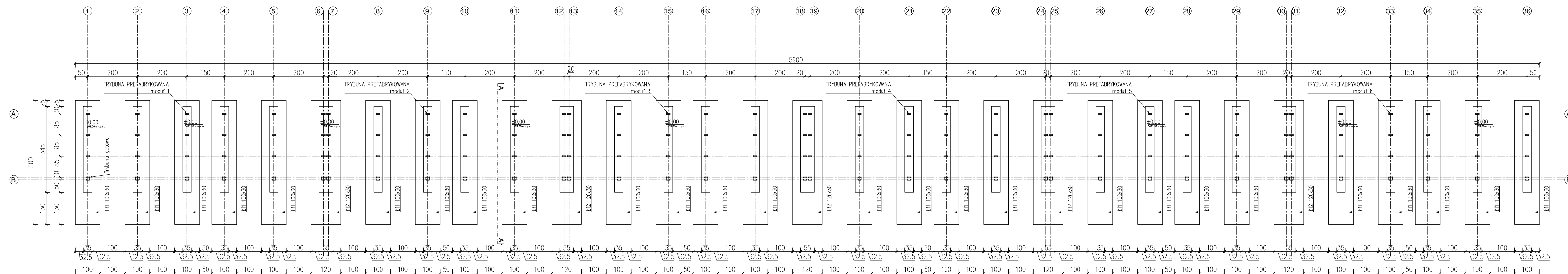

PRZEKRÓJ A-A

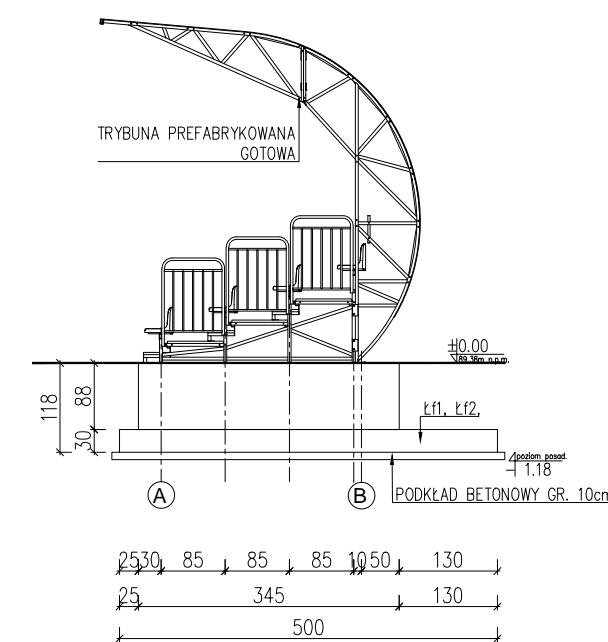

- PROJEKT ZAKŁADA DOSTARCZENIE GOTOWYCH
 PREFABRYKOWANYCH TRYBUN I POSADOWENIE ICH NA
 FUNDAMENTACH W POSTACI ŻELBETOWYCH ŁAW
 FUNDAMENTOWYCH.
 - BETON C30/37
 - STAKL AIIIIN

INFRA RED
 SP. Z O.O.

ul. Sobieskiego 18a
 32-400 Mysłonice

infra-red@tlen.pl
 mobile: 606-749-517
 www.infra-red.pl

infra-red@o2.pl
 mobile: 662-260-854
 tel./fax 12-2721917

Urząd Miejski w Karczewie
 ul. Warszawska 28,
 05-480 Karczew

NAZWA OBIEKTU BUDOWLANEGO
 Projekt remontu obiektu sportowego
 - otwartych trybun sportowych
 (Modyfikacja skarpy i montaż systemowych otwartych trybun).

PROJEKTANT
 mgr inż. Piotr Janosz
 Uprawnienia budowlane do projektowania bez
 ograniczeń w specjalności
 konstrukcyjno-budowlanej
 nr ewid. M.AP/0027/PWOK/08

PODPIS

TYTUŁ RYSUNKU
 RYSUNEK SZALUNKOWY
 FUNDAMENTÓW POD TRYBUNY
 PREFABRYKOWANE.

SKALA
 1:100

DATA
 2022.05.

SPRWDZAJĄCY
 mgr inż. Łukasz Szumiec
 Uprawnienia budowlane do projektowania bez
 ograniczeń w specjalności
 konstrukcyjno-budowlanej
 nr ewid. M.AP/0081/PWOK/08

PODPIS

SYGNATURA RYSUNKU
 IR_011-22_PB_K
 ELEMENT PROJEKTU BUDOWLANEGO / BRANŻA
 PROJEKT TECHNICZNY / KONSTRUKCJA

NR RYSUNKU
 01

NR REWIZJI
 (R00)

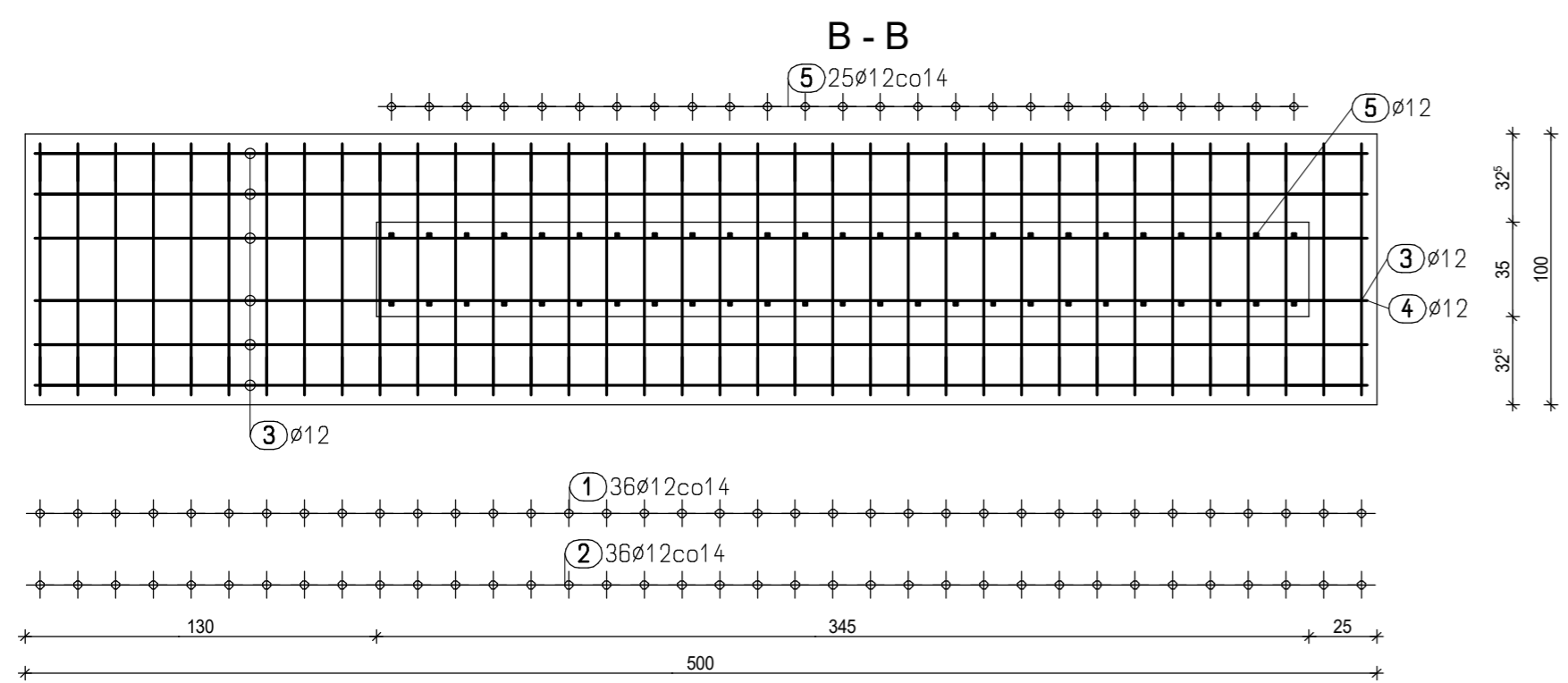
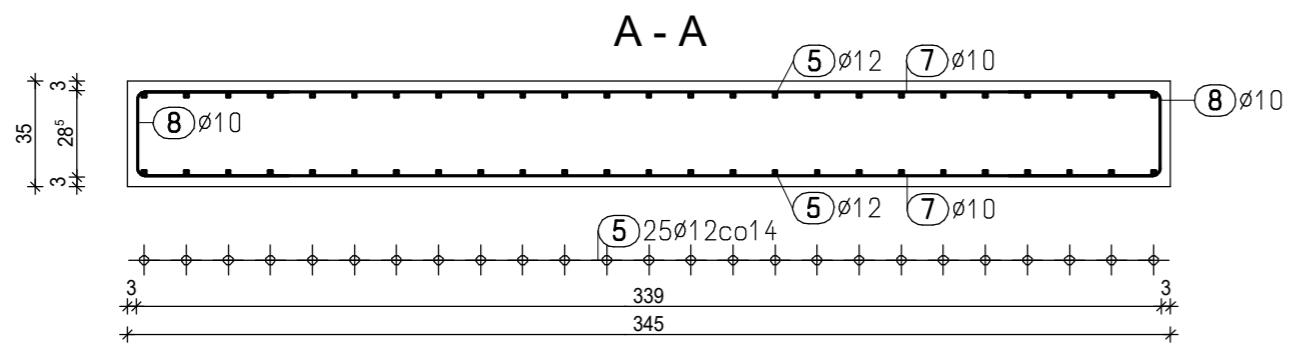
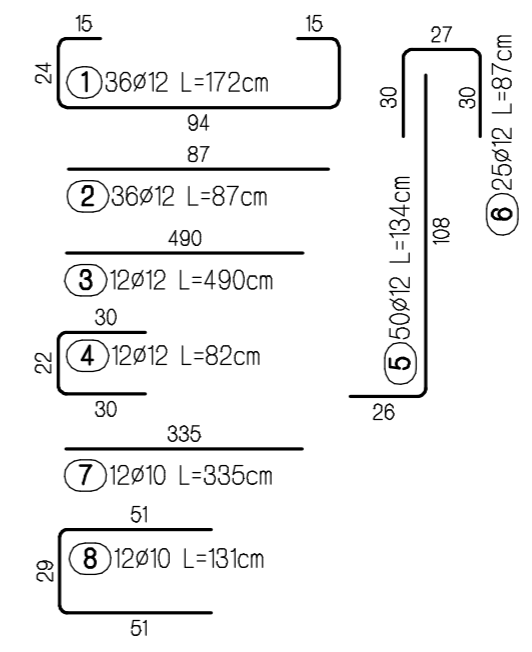
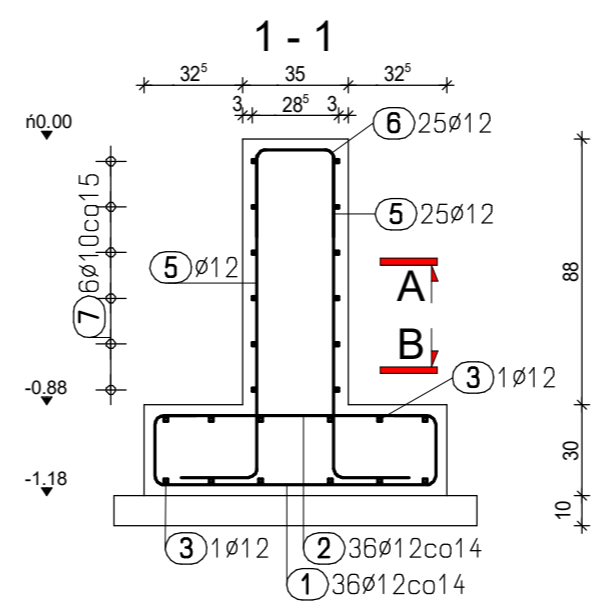
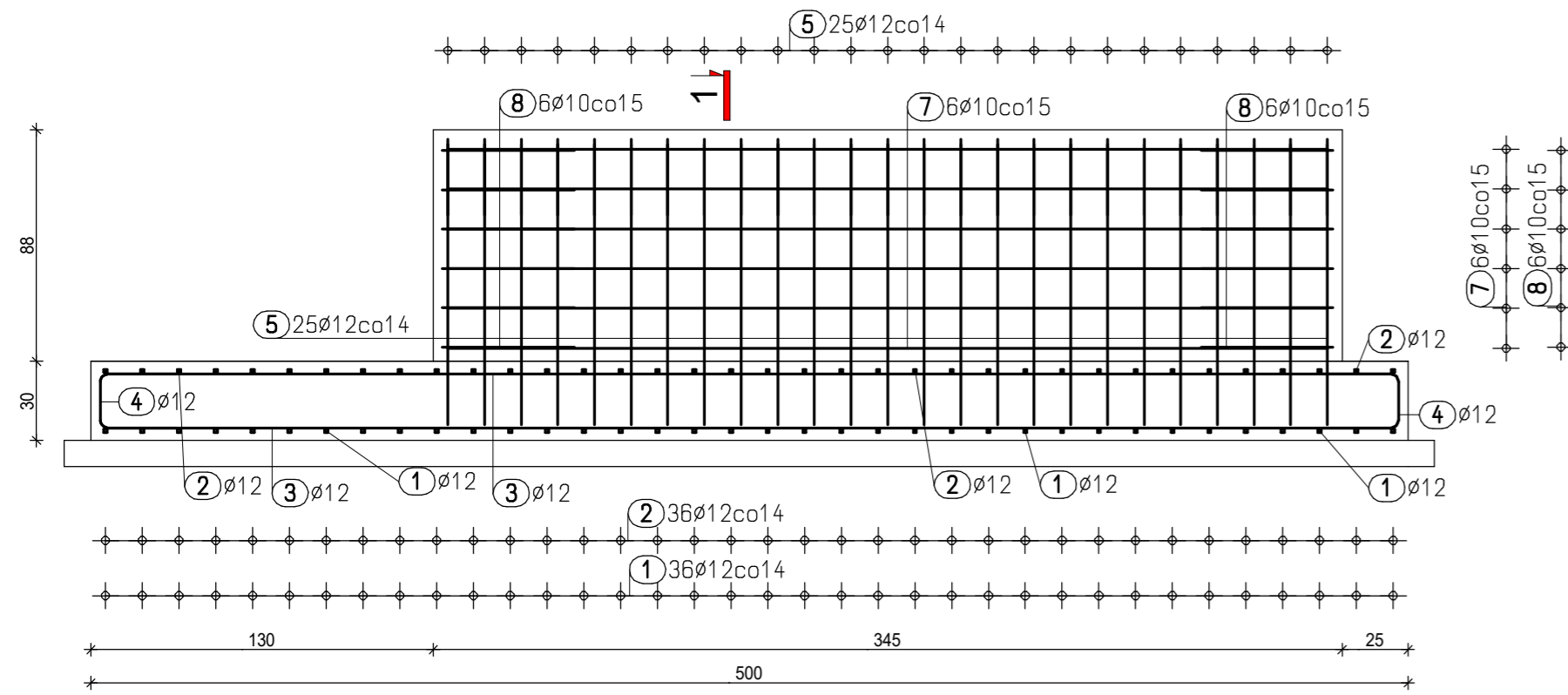

ZESTAWIENIE STALI DLA 1 SZT. Łf1

Poz.	Szl.	Ø	Pojed. Dług. (m)	Całk. Dług. (m)	Masa (kg)
1	36	12	172	6192	54.98
2	36	12	0.87	31.32	27.81
3	12	12	4.90	58.80	52.21
4	12	12	0.82	9.84	8.74
5	50	12	1.34	67.00	59.50
6	25	12	0.87	21.75	19.31
7	12	10	3.35	40.20	24.80
8	12	10	1.31	15.72	9.70

Masa całkowita= 257.05 kg

		ul. Sobieskiego 18a 32-400 Myślenice		infra-red@tlen.pl mobile: 606-749-517 www.infra-red.pl		infra-red@o2.pl mobile: 662-260-854 tel./fax 12-2721917	
SP. Z O.O.		INWESTOR		ADRES INWESTYCJI		TEMAT PROJEKTU	
Urząd Miejski w Karczewie ul. Warszawska 28, 05-480 Karczew		Projekt remontu obiektu sportowego - otwartych trybun sportowych (Modyfikacja skarpy i montaż systemowych otwartych trybun).		PROJEKTANT mgr inż. Piotr Janosz Uprawnienia budowlane do projektowania bez ograniczeń w specjalności konstrukcyjno-budowlanej nr ewid. MAP/0027/PWOK/08		TEMAT RYSUNKU ZBROJENIE ŁAWY FUNDAMENTOWEJ Łf1	
SPRAWDZAJĄCY mgr inż. Łukasz Szumiec Uprawnienia budowlane do projektowania i kierowania robotami budowlanymi bez ograniczeń w specjalności konstrukcyjno-budowlanej nr ewid. MAP/0081/PWOK/08		SKALA 1:100		DATA 2022.05		NR RYSUNKU 02	
SYGNATURA RYSUNKU IR_011-22_PB_K		NR REWIZJI (R0)		STADIUM/BRANZA PROJEKT TECHNICZNY/KONSTRUKCJA			

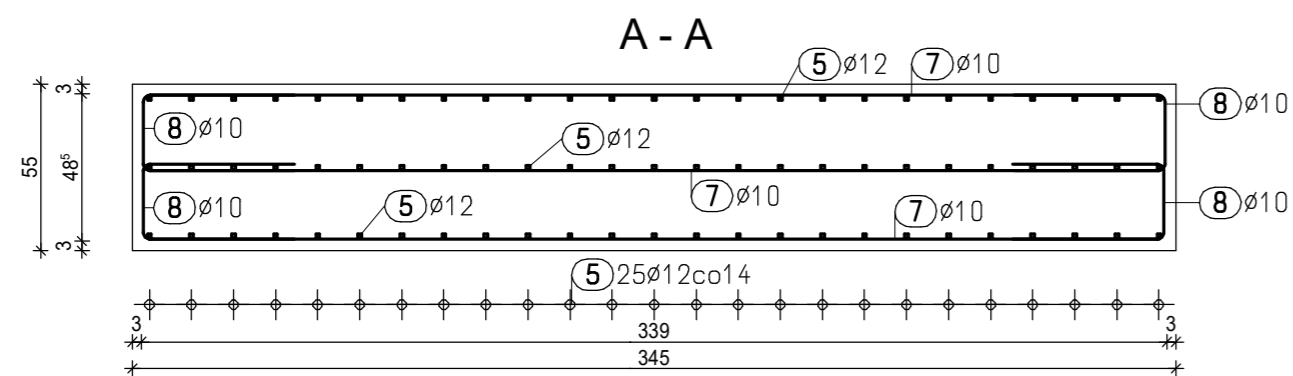
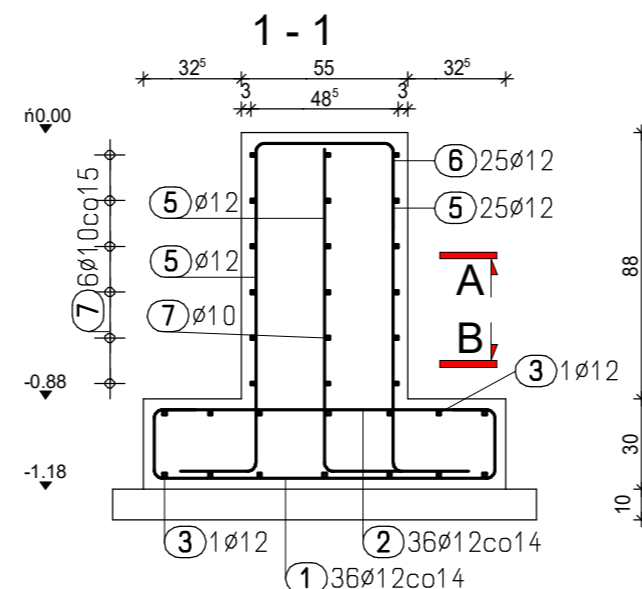
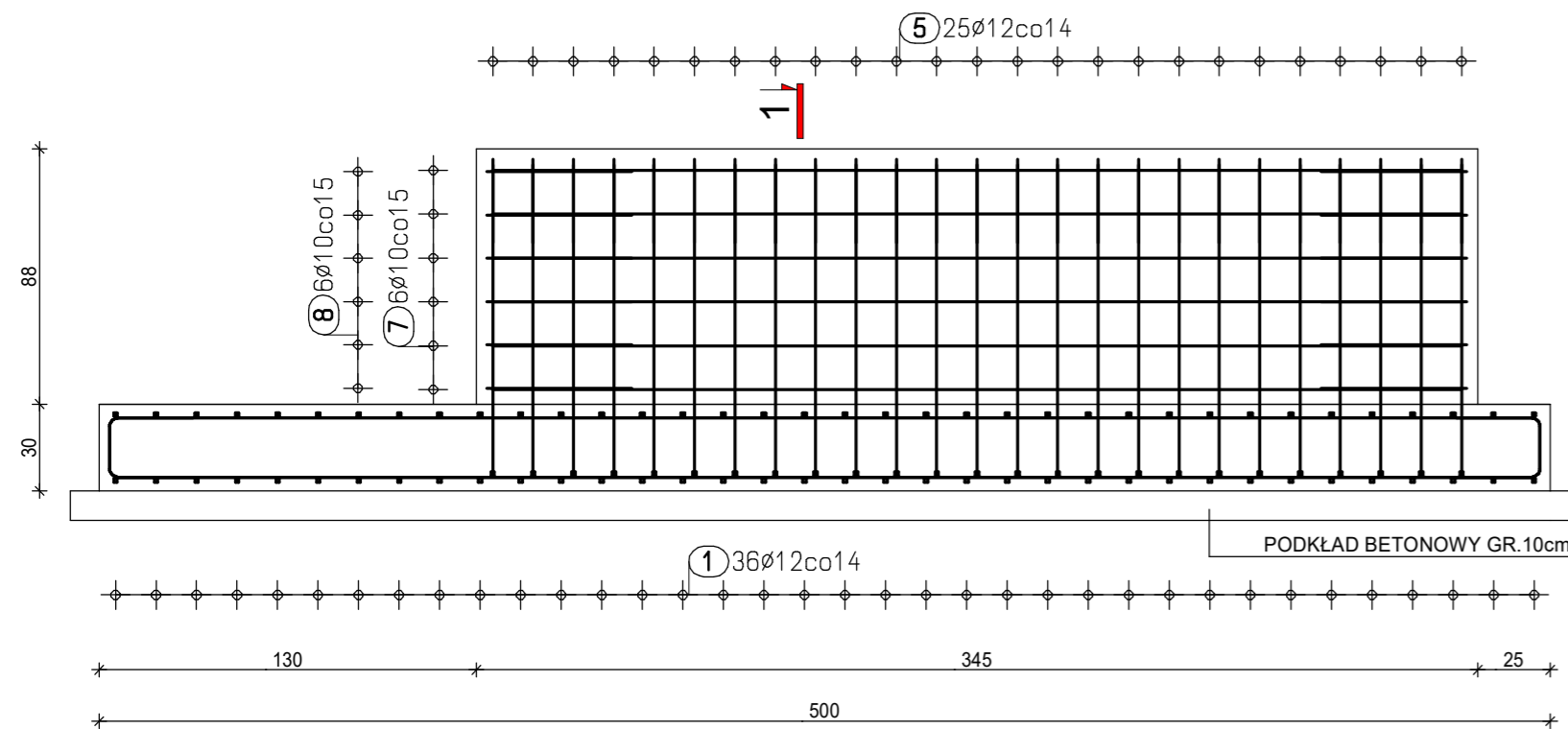

ZESTAWIENIE STALI DLA 1 SZT. Łf2

Poz.	Szt.	ø	Pojed. Dług. [m]	Całk. Dług. [m]	Masa [kg]
1	36	12	1.92	69.12	61.38
2	36	12	1.07	38.52	34.21
3	14	12	4.90	68.60	60.92
4	14	12	0.82	11.48	10.19
5	75	12	1.34	100.50	89.24
6	25	12	1.07	26.75	23.75
7	18	10	3.35	60.30	37.21
8	24	10	1.28	30.72	18.95

Masa całkowita= 335.85 kg

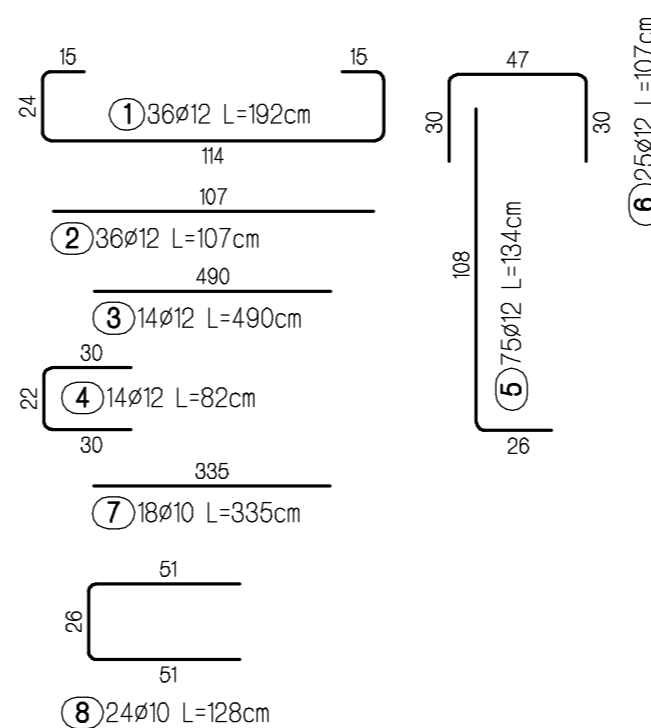
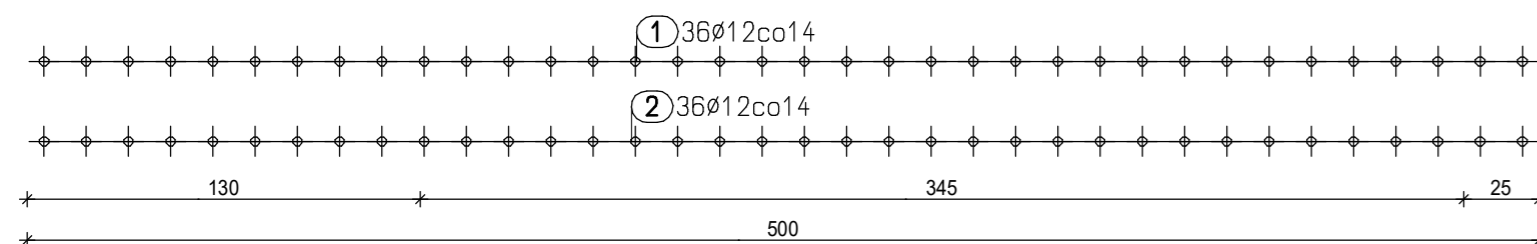
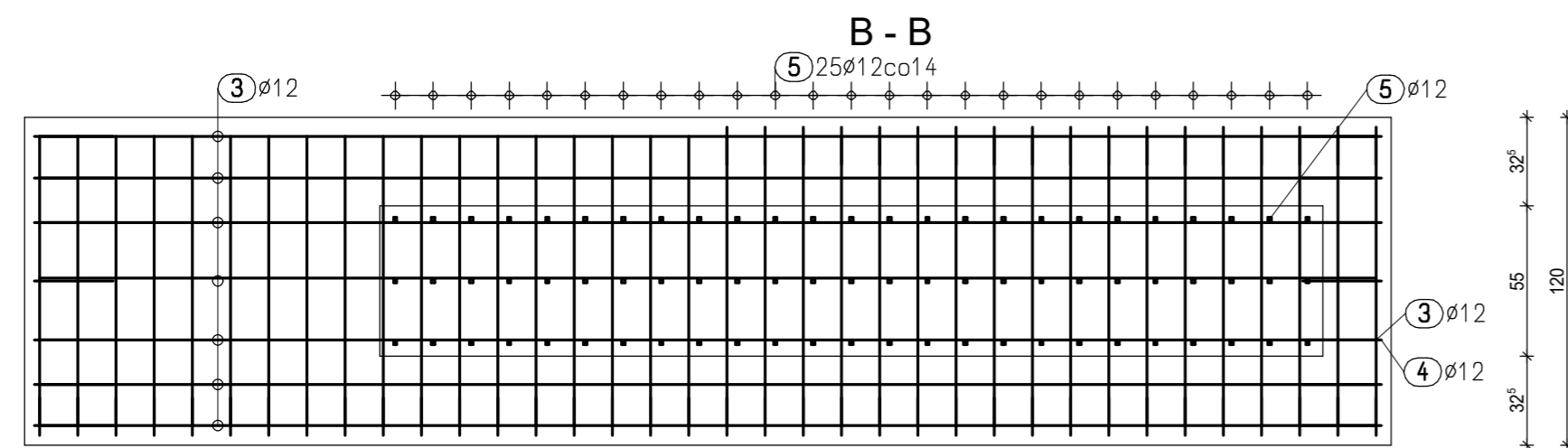

		ul. Sobieskiego 18a 32-400 Myślenice		infra-red@tlen.pl mobile: 606-749-517 www.infra-red.pl		infra-red@o2.pl mobile: 662-260-854 tel./fax 12-2721917	
SP. Z O.O.		INWESTOR		ADRES INWESTYCJI		TEMAT PROJEKTU	
Urząd Miejski w Karczewie ul. Warszawska 28, 05-480 Karczew		Projekt remontu obiektu sportowego - otwartych trybun sportowych (Modyfikacja skarpy i montaż systemowych otwartych trybun).		TEMAT RYSUNKU ZBROJENIE ŁAWY FUNDAMENTOWEJ Łf2		SKALA 1:100	
PROJEKTANT mgr inż. Piotr Janosz Uprawnienia budowlane do projektowania bez ograniczeń w specjalności konstrukcyjno-budowlanej nr ewid. MAP/0027/PWOK/08		PODPIS		DATA 2022.05		NR RYSUNKU 03	
SPRAWDZAJĄCY mgr inż. Łukasz Szumiec Uprawnienia budowlane do projektowania i kierowanie robotami budowlanymi bez ograniczeń w specjalności konstrukcyjno-budowlanej nr ewid. MAP/0081/PWOK/08		PODPIS		SYGNATURA RYSUNKU IR_011-22_PB_K		NR REWIZJI (R0)	
STADIUM/BRANZA PROJEKT TECHNICZNY/KONSTRUKCJA							

PROJEKT TECHNICZNY

BRANŻA KONSTRUKCYJNA

NAZWA ZAMIERZENIA BUDOWLANEGO:

Projekt remontu obiektu sportowego – otwartych trybun sportowych
(Modyfikacja skarpy i montaż systemowych otwartych trybun).

ADRES OBIEKTU BUDOWLANEGO:

nr obrębu ewidencyjnego 33, dz. nr 165/1, ul. Trzaskowskich.

INWESTOR:

Urząd Miejski w Karczewie

ul. Warszawska 28,
05-480 Karczew

BIURO PROJEKTOWE:

INFRA-RED Sp. z o.o.

ul. SOBIESKIEGO 18A
32-400 MYŚLENICE
SYGNATURA: **IR 011-22**

ZAKRES:

OBLICZENIA SPRAWDZAJĄCE DLA TRYBUN SPORTOWYCH GOTOWYCH
ORAZ PROJEKT FUNDAMENTÓW POD TRYBUNY SPORTOWE.

OPRACOWAŁ:

ZAWARTOŚĆ OPRACOWANIA:

**OBLICZENIA
UPRAWNIENIA PROJEKTANTÓW**

DATA OPRACOWANIA:

MAJ 2022

1. PODSTAWA OPRACOWANIA

- Dokumentacja architektoniczno-budowlana wykonana przez ETUDE Roman Lis.
- Dokumentacja badań podłoża gruntowego oraz opinia geotechniczna wykonana przez mgr Andrzeja Kadłubowskiego w styczniu 2021r. (upr. geol. nr VII – 1145).
- Polskie Normy oraz przepisy Prawa Budowlanego.
- Rysunki techniczne trybun prefabrykowanych.
- obliczenia wykonano przy pomocy programu
ROBOT STRUCTURAL ANALYSIS PROFESIONAL Serial: 349-81815428

2. PRZEZNACZENIE I ZAKRES OPRACOWNIA

Projekt zakłada montaż dostępnych na rynku gotowych prefabrykowanych trybun zadaszonych na fundamentach bezpośrednich żelbetowych. Projekt obejmuje obliczenia sprawdzające gotowych trybun zaproponowanych przez głównego projektanta oraz ich adaptację do warunków gruntowych i obciążeń środowiskowych występujących na działce. Zaznacza się, że projekt dostosowany jest do wybranej geometrii trybun i nie jest możliwe ze względów praktycznych i ekonomicznych zaprojektowania fundamentów uniwersalnych dla różnych rodzajów trybun występujących na rynku.

3. ZAŁOŻENIA PROJEKTOWE

Normy:

- PN-EN 13200-1: 2019 Obiekty widowiskowe. Ogólna charakterystyka widowni.
- PN-EN 13200-3: 2018 Obiekty widowiskowe. Elementy oddzielające. Wymagania.
- PN-EN 1990:2004 Eurocod. Podstawy projektowania konstrukcji.

Obciążenia wg PN-EN 1991-1:

1. Obciążenia stałe i użytkowe wg *PN-EN 1991-1-1: 2004. Oddziaływania ogólne. Ciężar objętościowy, ciężar własny, obciążenia użytkowe w budynkach.*
2. Obciążenia klimatyczne:
 - obciążenie wiatrem wg *PN-EN 1991-1-4: 2008 Oddziaływania ogólne. Oddziaływania wiatru.*
(Obliczenia wykonano zakładając eksploatację konstrukcji w 1 polskiej strefie wiatrowej, dla kategorii terenu II, zlokalizowanym na wysokości 300 m n.p.m.)

- obciążenie śniegiem wg *PN-EN 1991-1-3: 2005 Oddziaływania ogólne. Obciążenie śniegiem.*
(Przyjęto charakterystyczne obciążenie śniegiem konstrukcji zlokalizowanej w 3 polskiej strefie, w terenie normalnym (b), na wysokości 300 m n.p.m.)

Wymiarowanie elementów konstrukcji

1. Elementy stalowe wg *PN-EN 1993-1-1:2006 Projektowanie konstrukcji stalowych.*
Część 1-1: Reguły ogólne i reguły dla budynków.
2. Elementy stalowe wg *PN-EN 1993-1-3:2008 Projektowanie konstrukcji stalowych.*
Część 1-3: Reguły uzupełniające dla konstrukcji z kształtowników i blach profilowanych na zimno.
3. Elementy stalowe wg *PN-EN 1993-1-8:2006 Projektowanie konstrukcji stalowych.*
Część 1-8: Projektowanie węzłów
4. *PN-EN 1992 Eurokod 2: Projektowanie konstrukcji z betonu:*
Część 1-1: Reguły ogólne i reguły dla budynków
5. *PN-EN 1997 Eurokod 7: Projektowanie geotechniczne:*

Część 1: Zasady ogólne

Część 2: Rozpoznanie i badanie podłoża gruntowego

4. UKŁAD KONSTRUKCYJNY, ROZWIĄZANIA KONSTRUKCYJNO MATERIAŁOWE.

Konstrukcja trybun wraz z zadaszeniem wykonana będzie w formie przestrzennej konstrukcji prętowej, zamocowanej przegubowo do ław fundamentowych.

Elementy zadaszenia zostaną wykonane z następujących profili:

- płatwie:	RK 40x40x2.0	stal S355J2
- płatew czołowa	RP 60x40x2.0	stal S235J2
- kratownica dachowa		
- pas górny	RP 60x40x2.0	stal S235J2
- pas dolny	RP 60x40x2.0	stal S235J2
- krzyżulce	RK 40x40x2.0	stal S235J2
- łącznik	RP 60x30x2.0	stal S235J2
- słup kratownicowy		
- pas tylny	RP 60x40x3.0	stal S355J2
- pas przedni	RP 60x40x3.0	stal S355J2
- krzyżulec słup-kratownica	RP 60x40x3.0	stal S355J2
- krzyżulce	RK 40x40x2.0	stal S355J2
- stężenie połaciowe:	RK 40x40x2.0	stal S355J2
- bariery tylne C:	RK 30x30x2.0	stal S355J2

Elementy trybun zostaną wykonane z następujących profili:

- belki:	RP 60x40x2.0	stal S235J2
- belki boczne	RP 50x40x2.0	stal S235J2
- słupy:	RP 50x40x2.0	stal S235J2
- stężenia dolne kratowe:	RK 40x40x2.0	stal S355J2
- bariery boczne:	RO 35x3.0	stal S355J2

Konstrukcja trybun będzie zamocowana do fundamentu żelbetowego za pomocą kotew sworzniowych D16 spełniających wymagania dla kategorii korozyjności C2 wg PN-EN ISO 12944-2. Pod trybuny projektuje się żelbetową płytę fundamentową grubości 30cm. Fundamenty wykonać z betonu C30/37 (XC4 – klasa korozyjności XC4) oraz stali A-IIIIN. Przy wykonywaniu wykopów fundamentowych pozostawić nie wybraną warstwę gruntu grubości 20cm. Grunt ten należy usunąć w sposób nie naruszający struktury głębiej położonych warstw. Wykonane podłoże należy niezwłocznie przykryć warstwą chudego betonu C12/15 grubości co najmniej 10cm. Góra chudego betonu powinna być usytuowana na rzędnej posadowienia stopy fundamentowej. Na przygotowanym podłożu należy wytyczyć i wykonać fundamenty.

5. WARUNKI GRUNTOWE.

Grunty pod projektowany obiekt podzielono na:

Warstwa I A - to grunty o genezie antropogenicznej reprezentowane przez warstwę nasypów, o składzie piaszczysto – humusowo i piaszczystym, wilgotnych, w stanie średniozagęszczonym, o stopniu zagęszczenia **ID ~ 0.40**. Są to grunty nośne, o korzystnych parametrach geotechnicznych.

Warstwa I B - to grunty o genezie antropogenicznej reprezentowane przez warstwę nasypów,

o składzie piaszczystym, wilgotnych, w stanie średniozagęszczonym, o stopniu zagęszczenia $ID \sim 0.50$. Są to grunty nośne, o korzystnych parametrach geotechnicznych.

Warstwa II - to grunty o genezie organicznej, reprezentowane przez niskoorganiczny humus, wilgotny. Są to grunty nie przydatne dla potrzeb budownictwa.

Warstwa III A - to grunty o genezie rzecznej facji korytowej, reprezentowane przez piaski drobne z domieszką pyłu piaszczystego, piaski drobne, piaski drobne na pograniczu piasku średniego, piaski pylaste oraz piaski drobne z domieszką pyłu piaszczystego na pograniczu piasku pylastego, wilgotne i nawodnione, w stanie średniozagęszczonym, o stopniu zagęszczenia $ID \sim 0.50$. Są to grunty nośne, o korzystnych parametrach geotechnicznych.

Warstwa III B - to grunty o genezie rzecznej facji korytowej, reprezentowane przez piaski średnie na pograniczu piasku grubego oraz piaski średnie, wilgotne i nawodnione, w stanie średniozagęszczonym, o stopniu zagęszczenia $I_D \sim 0.50$. Są to grunty nośne, o korzystnych parametrach geotechnicznych.

Warstwa III C - to grunty o genezie rzecznej facji przykorytowej, reprezentowane przez piaski drobne z domieszką pyłu piaszczystego i domieszką humusu, nawodnione, w stanie średniozagęszczonym, o stopniu zagęszczenia $I_D \sim 0.40$. Są to grunty nośne, o korzystnych parametrach geotechnicznych.

Warstwa III D - to grunty o genezie rzecznej facji korytowej, reprezentowane przez piaski drobne na pograniczu piasku średniego oraz piaski pylaste na pograniczu piasku drobnego z domieszką pyłu piaszczystego, nawodnione, w stanie średniozagęszczonym, o stopniu zagęszczenia $I_D \sim 0.60$. Są to grunty nośne, o korzystnych parametrach geotechnicznych.

Warstwa IV A - to grunty o genezie rzecznej facji powodziowej /mady/, reprezentowane przez pyły, gliny pylaste, pyły piaszczyste, gliny pylaste na pograniczu pyłu piaszczystego oraz pyły piaszczyste na pograniczu gliny pylastej, nie skonsolidowane dawnej kat. „C”, wilgotne, w stanie twardoplastycznym, o stopniu plastyczności $I_L \sim 0.20$. Są to grunty nośne, o średnio korzystnych parametrach geotechnicznych.

Warstwa IV B - to grunty o genezie rzecznej facji powodziowej /mady/, reprezentowane przez gliny pylaste na pograniczu pyłu piaszczystego, nie skonsolidowane dawnej kat. „C”, wilgotne, w stanie plastycznym, o stopniu plastyczności $I_L \sim 0.35$. Są to grunty nośne, o średnio korzystnych parametrach geotechnicznych.

Warstwa IV C - to grunty o genezie rzeczno-zastoiskowej, reprezentowane przez ropy pylaste oraz ropy pylaste przewarstwione pyłem piaszczystym, nie skonsolidowane dawnej kat. „D”, wilgotne, w stanie plastycznym, o stopniu plastyczności $I_L \sim 0.35$. Są to grunty nośne, o średnio korzystnych parametrach geotechnicznych.

Warstwa IV D - to grunty o genezie rzeczno-zastoiskowej, reprezentowane przez ropy pylaste, nie skonsolidowane dawnej kat. „D”, wilgotne, w stanie twardoplastycznym, o stopniu plastyczności $I_L \sim 0.15$. Są to grunty nośne, o korzystnych parametrach geotechnicznych.

Zwierciadło wody gruntowej o charakterze swobodnym napotkano w otw. nr 1 – 2, 4 – 5 na głębokości 2,74 – 2,80 m p.p.t. tj. na rzędnych 87,68 – 87,87 – 88,02 m n.p.m. Stan zwierciadła ustabilizowanego uznać można za stan zbliżony do stanu średniego. Stan maksymalny może być wyższy od stwierdzonego o ca 1,0 m.

Poziom posadowienia wynosi 88.20 m n.p.m. i jest zlokalizowane w warstwie IV A ponad poziomem zwierciadła wody.

Miejscowo na poziomie posadowienia może pojawić się humus (warstwa geotechniczna II), który należy usunąć i zastąpić podkładem betonowym (C12/15).

5. ZESTAWIENIE OBCIĄŻEŃ

Obciążenia stałe:

Ciężar stali:	7860 kg/m ³
Ciężar własny pomostów:	0.15 kN/m ²
Ciężar własny poliwęglanu:	0.05 kN/m ²

Obciążenie eksploatacyjne

a) podesty ewakuacyjne (schody): kategoria C5	5.0 kN/m ²
b) podesty z przymocowanymi siedziskami: kategoria C2	4.0 kN/m ²

Obciążenie eksploatacyjne barier:

Bariera typu C (tylna za rzędem siedzeń)	1.0 kN/m
Bariera typu B (boczna za rzędem siedzeń)	1.0 kN/m

Obciążenie wyodrębnione

Obciążenie przyłożone do podestów i ławek na powierzchnię 0.2x0.2 m	1.0 kN
---	--------

Obciążenie wiatrem:

Założenia (Karczew, Strefa 1):

– wartość szczytowa prędkości wiatru:	q_p = 0.6 kPa
– współczynniki ciśnienia dla pól skrajnych konstrukcji:	
- parcie	C _{p,net} = 2.2
- ssanie	C _{p,net} = -2.2
– współczynniki ciśnienia dla pól środkowych konstrukcji:	
- parcie, elementy dachu	C _{p,net} = 0.8
- ssanie, elementy dachu	C _{p,net} = -1.6

Ciśnienie wiatru przyłożone do pól skrajnych konstrukcji w odległości 1m od krawędzi:

- parcie	1.32 kPa
- ssanie	- 1.32 kPa

Ciśnienie wiatru przyłożone do pól środkowych konstrukcji:

- parcie, elementy dachu	0.48 kPa
- ssanie, elementy dachu	- 0.96 kPa

Ciśnienie wiatru na elementy prostokątne konstrukcji:

$$0.6\text{kPa} \times 1.0 \times 0.85 \times 2.4 = 1.22 \text{ kPa}$$

W przypadku wystąpienia większej wartości szczytowego ciśnienie prędkości q_p ze względu na lokalizację zadaszania, należy zweryfikować obliczenia.

Obciążenie śniegiem:

Obciążenie charakterystyczne śniegiem: $s = 0.96 \text{ kN/m}^2$

W przypadku przekroczenia wartości charakterystycznych obciążenia należy dokonać zrzutu śniegu z konstrukcji np. dopuszczalny świeży opad 96cm, śnieg mokry 48cm.

Projekt wyklucza możliwość wystąpienia równoczesnego obciążenia śniegiem i obciążenia eksploatacyjnego pomostów.

6. KOMBINACJE OBCIĄŻEŃ.

Stan graniczny nośności wg PN-EN 1990:2004 punkt 6.4.3.2.

Stan graniczny użyteczności wg PN-EN 1990:2004 punkt 6.5.3.

7. SCHEMAT STATYCZNY.

Obliczenia wykonano programem:

ROBOT STRUCTURAL ANALYSIS PROFESIONAL Serial: 349-81815428

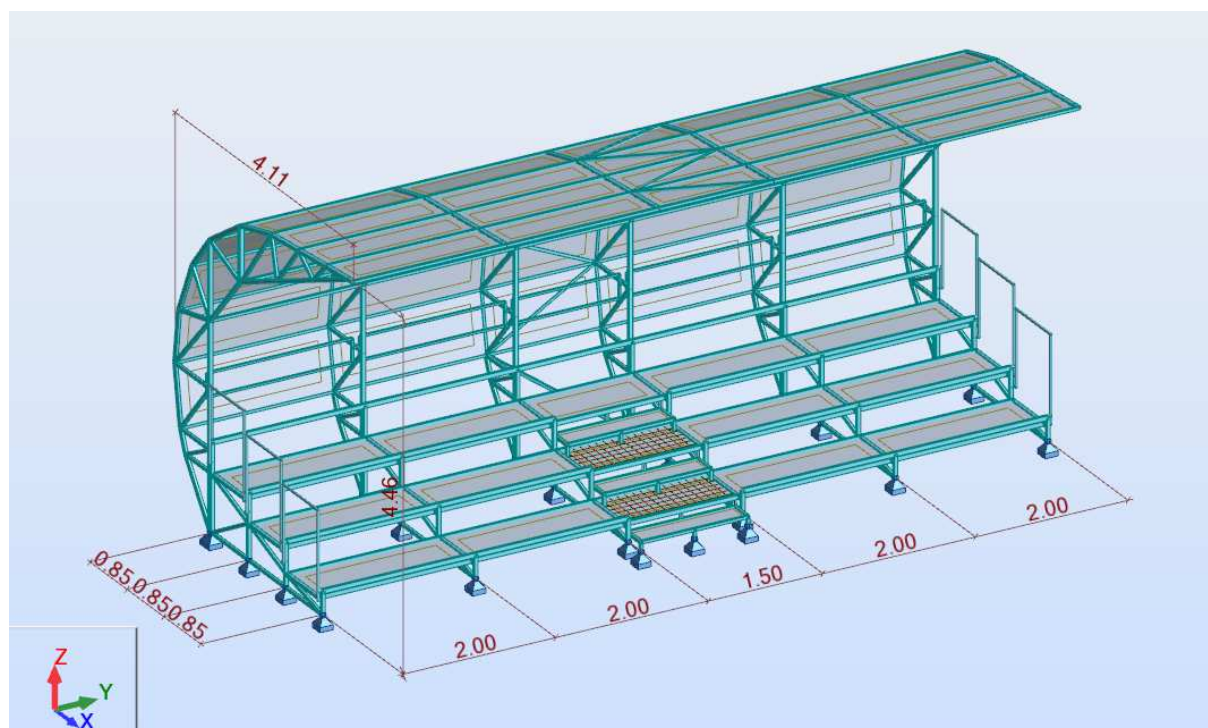

Rys. 1 Schemat statyczny.

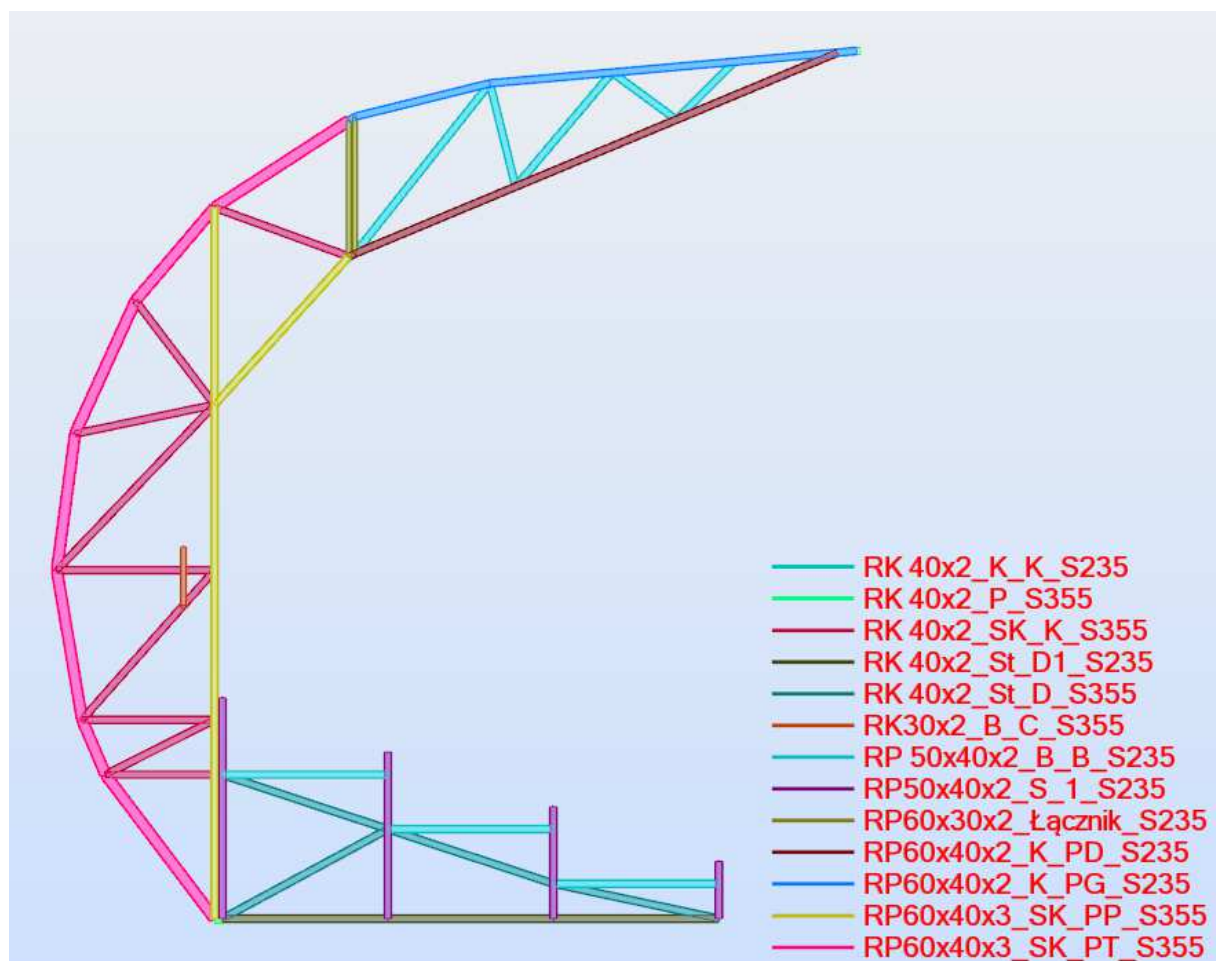

Rys. 2 Przekrój z oznaczaniem elementów.

8. NOŚNOŚĆ KONSTRUKCJI WSPORCZEJ.

Typ elementu konstrukcji wsporczej trybuny	Profil	Granica plastyczności stali	Poziom wyężenia elementu
Elementy zadaszenia			
Płatew	RP 40x40x2.0	$f_y=355\text{MPa}$	80%
Pas górny kratownicy dachowej	RP 60x40x2.0	$f_y=235\text{MPa}$	33%
Pas dolny kratownicy dachowej	RK 60x40x2.0	$f_y=235\text{MPa}$	81%
Krzyżulce kratownicy dachowej	RP 40x40x2.0	$f_y=235\text{MPa}$	24%
Łącznik	RP 60x30x2.0	$f_y=235\text{MPa}$	22%
Pas tylny słupa kratowego	RK 60x40x3.0	$f_y=355\text{MPa}$	73%
Pas przedni słupa kratowego	RK 60x40x3.0	$f_y=355\text{MPa}$	75%
Krzyżulec łączący słup z dolnym pasem kratownicy	RK 60x40x3.0	$f_y=355\text{MPa}$	30%

PROJEKT TECHNICZNY
BRANŻA KONSTRUKCYJNA

Krzyżulce słupa kratowego	RP 40x40x2.0	$f_y=355\text{MPa}$	72%
Stężenie pościowe	RP 40x40x2.0	$f_y=355\text{MPa}$	53%
Element bariery C	RK 30x2.0	$f_y=355\text{MPa}$	62%
Elementy trybuny			
Belka	RP 60x40x2.0	$f_y=235\text{MPa}$	71%
Słupy	RP 50x40x2.0	$f_y=355\text{MPa}$	53%
Stężenia dolne kratowe	RK 40x40x2.0	$f_y=355\text{MPa}$	80%
Belki boczne	RK 50x40x2.0	$f_y=235\text{MPa}$	38%
Wieszak stopni	Blacha 50x2.0	$f_y=235\text{MPa}$	78%
Element bariery B	RO 35x3.0	$f_y=355\text{MPa}$	79%

10. PRZEMIESZCZENIA.

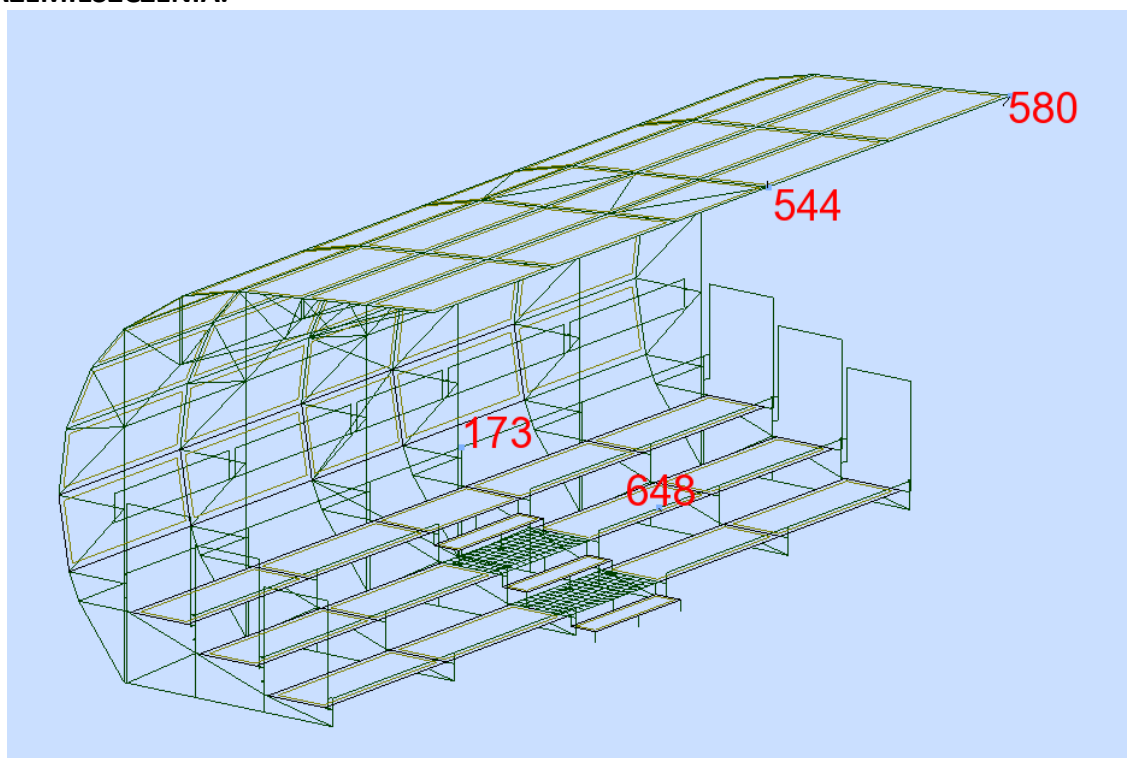

Rys. 3 Lokalizacja analizowanych węzłów dla kombinacji SGU.[mm]

Węzeł	Przypadek	UX (mm)	UY (mm)	UZ (mm)
173	SGU:CHR+	3	1	0
173	SGU:CHR-	-3	-1	0
173	SGU:FRE+	1	0	0

PROJEKT TECHNICZNY
BRANŻA KONSTRUKCYJNA

173	SGU:FRE-	-1	0	0
173	SGU:QPR+	0	0	0
173	SGU:QPR-	0	0	0
544	SGU:CHR+	18	8	20
544	SGU:CHR-	-20	-8	-19
544	SGU:FRE+	4	2	3
544	SGU:FRE-	-3	-2	-4
544	SGU:QPR+	1	0	-1
544	SGU:QPR-	1	0	-2
580	SGU:CHR+	15	8	12
580	SGU:CHR-	-13	-8	-15
580	SGU:FRE+	3	2	2
580	SGU:FRE-	-2	-2	-3
580	SGU:QPR+	1	0	-1
580	SGU:QPR-	0,5	0	-1
648	SGU:CHR+	3	0	0
648	SGU:CHR-	-3	0	-5
648	SGU:FRE+	0	0	0
648	SGU:FRE-	0	0	-5
648	SGU:QPR+	0	0	0
648	SGU:QPR-	0	0	0

Rys. 4 Tabela przemieszczeń analizowanych węzłów.

Maksymalne przemieszczenia pomiędzy węzłami w słupach w osi 4:

- w kierunku x: $3 \text{ mm} \leq \text{zalecane } 1140\text{mm}/250 = 4.5\text{mm}$
- w kierunku y: $1 \text{ mm} \leq \text{zalecane } 1140\text{mm}/250 = 4.5\text{mm}$

Maksymalne ugięcie belki poziomej w środku rozpiętości :

- w kierunku z: $5 \text{ mm} \leq \text{zalecane } 2000\text{mm}/250 = 8.0\text{mm}$
- w kierunku x: $3 \text{ mm} \leq \text{zalecane } 2000\text{mm}/250 = 8.0\text{mm}$

Maksymalne przemieszczenia konstrukcji dachu:

- w kierunku x: $20 \text{ mm} \leq \text{zalecane } 4110\text{mm}/150 = 27.0\text{mm}$
- w kierunku y: $8 \text{ mm} \leq \text{zalecane } 4110\text{mm}/150 = 27.0\text{mm}$
- w kierunku z: $20 \text{ mm} \leq \text{zalecane } 4460\text{mm}/150 = 30.0\text{mm}$

Przemieszczenia konstrukcji zweryfikowano pozytywnie.

11. FUNDAMENT.

Fundament oraz mocowanie do niego musi przenosić na grunt następujące obciążenia obliczeniowe:

PROJEKT TECHNICZNY
BRANŻA KONSTRUKCYJNA

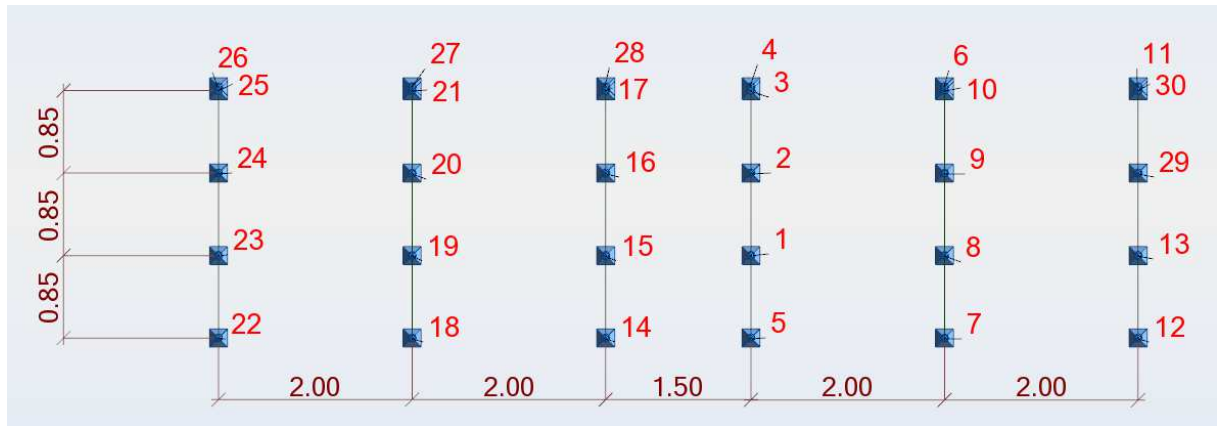

Rys. 5 Lokalizacja węzłów.

Węzeł	Przypadek	FX (kN)	FY (kN)	FZ (kN)
1	SGN+	3,59	0,49	12,44
1	SGN-	-1,68	-0,52	-3
2	SGN+	0,62	0,23	25,43
2	SGN-	-0,11	-0,21	-24,12
3	SGN+	28,89	0,08	34,81
3	SGN-	-21,6	-0,07	-25,68
4	SGN+	40,53	7,17	22,99
4	SGN-	-43,24	-7,14	-14,11
5	SGN+	23,53	1,26	8,04
5	SGN-	-19,32	-0,9	-5,12
6	SGN+	46,48	0,2	17,34
6	SGN-	-49,13	-0,21	-9,55
7	SGN+	27,61	0,8	8,78
7	SGN-	-25,36	-0,87	-6,1
8	SGN+	3,52	0,39	11,66
8	SGN-	-2,19	-0,1	-3,6
9	SGN+	0,48	0,23	30,46
9	SGN-	-0,08	-0,17	-28,51
10	SGN+	33,79	0,09	40,3
10	SGN-	-28,15	-0,07	-32,8
11	SGN+	27,36	0,2	9,8
11	SGN-	-24,18	-0,21	-4,28
12	SGN+	13,87	0,94	4,71
12	SGN-	-14,86	-1,52	-3,04
13	SGN+	1,74	0,29	5,63
13	SGN-	-1,33	-1,7	-1,78
14	SGN+	23,44	0,9	8,04
14	SGN-	-19,26	-1,26	-5,1
15	SGN+	3,58	0,52	12,43
15	SGN-	-1,67	-0,49	-2,98
16	SGN+	0,62	0,21	25,49
16	SGN-	-0,11	-0,23	-24,03
17	SGN+	28,79	0,07	34,7
17	SGN-	-21,58	-0,08	-25,67
18	SGN+	28,99	0,87	8,82

PROJEKT TECHNICZNY
BRANŻA KONSTRUKCYJNA

18	SGN-	-25,55	-0,8	-6,41
19	SGN+	3,65	0,1	11,68
19	SGN-	-2,21	-0,39	-3,81
20	SGN+	0,48	0,17	30,66
20	SGN-	-0,08	-0,23	-29,96
21	SGN+	35,46	0,07	42,28
21	SGN-	-28,38	-0,09	-33,08
22	SGN+	15,25	1,53	4,76
22	SGN-	-15,05	-0,94	-3,36
23	SGN+	1,87	1,7	5,65
23	SGN-	-1,35	-0,29	-2
24	SGN+	0,23	0,58	17,62
24	SGN-	-0,07	-0,19	-15,82
25	SGN+	18,73	0,26	22,24
25	SGN-	-17,04	-0,07	-19,97
26	SGN+	27,32	0,2	9,76
26	SGN-	-27,29	-0,2	-5,36
27	SGN+	46,44	0,2	17,29
27	SGN-	-52,24	-0,2	-10,62
28	SGN+	40,5	0,14	22,99
28	SGN-	-42,99	-0,14	-14,11
29	SGN+	0,23	0,19	17,42
29	SGN-	-0,07	-0,58	-14,35
30	SGN+	17,04	0,07	20,23
30	SGN-	-16,8	-0,26	-19,7

Rys. 6 Reakcje.

Stany graniczne
Obliczenia naprężeń

Rodzaj podłoża pod fundamentem: jednorodne

Współczynniki obciążeniowe: **1.35** * ciężar fundamentu

1.35 * ciężar gruntu

Wyniki obliczeń: na poziomie posadowienia fundamentu

Ciężar fundamentu i nadległego gruntu: $G_r = 98,05$ (kN)

Obciążenie wymiarujące:

$$N_r = 139,79 \text{ (kN)}$$

$$M_x = 0,00 \text{ (kN}\cdot\text{m)}$$

$$M_y = -25,00 \text{ (kN}\cdot\text{m)}$$

Mimośród działania obciążenia:

$$e_B = -0,00 \text{ (m)}$$

$$e_L = -0,18 \text{ (m)}$$

$$L' = L - 2|e_L| = 1,00 \text{ (m)}$$

Głębokość posadowienia:

$$D_{min} = 1,18 \text{ (m)}$$

Metoda obliczeń naprężenia dopuszczalnego: Półempiryczna - limit naprężeń

$$q_u = 0,26 \text{ (MPa)}$$

$$p_{le}^* = 0,18 \text{ (MPa)}$$

$$D_e = D_{min} - d = 1,18 \text{ (m)}$$

$$k_p = 1,15$$

$$q'_{o} = 0,02 \text{ (MPa)}$$

$$q_u = k_p * (p_{le}^*) + q'_{o} = 0,24 \text{ (MPa)}$$

Naprężenie w gruncie: $q_{ref} = 0,07 \text{ (MPa)}$

Współczynnik bezpieczeństwa: $q_{lim} / q_{ref} = 3,44 > 1$

Odrywanie

Współczynniki obciążeniowe: **1.00** * ciężar fundamentu
1.00 * ciężar gruntu
Powierzchnia kontaktu: $s = 0,19$
 $s_{lim} = 0,33$

Przesunięcie

Współczynniki obciążeniowe: **1.00** * ciężar fundamentu
1.00 * ciężar gruntu
Ciężar fundamentu i nadległego gruntu: $Gr = 72,63$ (kN)
Obciążenie wymiarujące:
 $Nr = 41,74$ (kN) $Mx = 0,04$ (kN*m) $My = 19,00$ (kN*m)
Wymiary zastępcze fundamentu: $A_ = 2,80$ (m) $B_ = 1,00$ (m)
Powierzchnia poślizgu: $2,80$ (m²)
Współczynnik tarcia fundament - grunt: 0.20
Kohezja: $c_u = 0.02$ (MPa)
Uwzględnione parcie gruntu:
 $Hx = 26,48$ (kN) $Hy = -0,03$ (kN)
 $Ppx = -5,79$ (kN) $Ppy = 11,58$ (kN)
 $Pax = 1,82$ (kN) $Pay = -6,54$ (kN)
Wartość siły poślizgu $Hd = 22,51$ (kN)
Wartość siły zapobiegającej poślizgowi fundamentu:
- na poziomie posadowienia: $Rd = 33,02$ (kN)
Stateczność na przesunięcie: $1.467 > 1$

Obrót

Wokół osi OX

Współczynniki obciążeniowe: **1.00** * ciężar fundamentu
1.00 * ciężar gruntu
Ciężar fundamentu i nadległego gruntu: $Gr = 72,63$ (kN)
Obciążenie wymiarujące:
 $Nr = 39,44$ (kN) $Mx = 0,04$ (kN*m) $My = 20,50$ (kN*m)
Moment stabilizujący: $M_{stab} = 36,31$ (kN*m)
Moment obracający: $M_{renv} = 16,64$ (kN*m)
Stateczność na obrót: $2.183 > 1$

Wokół osi OY

Współczynniki obciążeniowe: **1.00** * ciężar fundamentu
1.00 * ciężar gruntu
Ciężar fundamentu i nadległego gruntu: $Gr = 72,63$ (kN)
Obciążenie wymiarujące:
 $Nr = 39,44$ (kN) $Mx = 0,04$ (kN*m) $My = 20,50$ (kN*m)
Moment stabilizujący: $M_{stab} = 102,35$ (kN*m)
Moment obracający: $M_{renv} = 66,85$ (kN*m)
Stateczność na obrót: $1.531 > 1$

OŚWIADCZENIE

Jako projektant projektu budowlanego:

„Projektu remontu obiektu sportowego – otwartych trybun sportowych (Modyfikacja skarpy i montaż systemowych otwartych trybun)” zlokalizowanego na dz. nr 165/1, obr. 141704_4.0033, jedn. ewid. Karczew 141704_4, ul. Trzaskowskich zgodnie z dyspozycją przepisu art. 34 ust. 3d Prawa budowlanego oświadczam, że projekt został sporządzony zgodnie z obowiązującymi przepisami oraz zasadami wiedzy technicznej.

DATA OPRACOWANIA DOKUMENTACJI:

MAJ 2022

PROJEKT TECHNICZNY, BRANŻA KONSTRUKCYJNA
PROJEKTANT:

SPRAWDZAJĄCY:

DECYZJA

Na podstawie art. 24 ust. 1 pkt 2 ustawy z dnia 13 grudnia 2000 r. o samorządach zawodowych architektów, inżynierów budownictwa oraz urbanistów (Dz. U. z 2001 r. Nr 3 poz. 42, z późn. zm.), art. 12 ust. 1 pkt 1-5, art. 12 ust. 3, art. 13 ust. 1, 3 i 4, art. 14 ust. 1 pkt 2 ustawy z dnia 7 lipca 1994 r. Prawo budowlane (tekst jednolity: Dz. U. z 2006 r. Nr 156 poz. 1118 z późn. zm.), § 11 ust 1 pkt 1, § 15 i § 17 ust. 1 rozporządzenia Ministra Transportu i Budownictwa z dnia 28 kwietnia 2006 r. w sprawie samodzielnych funkcji technicznych w budownictwie (Dz. U. z 2006 r. Nr 83 poz. 578 z późn. zm.) oraz art. 104 ustawy z dnia 14 czerwca 1960 r. Kodeks postępowania administracyjnego (tekst jednolity: Dz. U. z 2000 r. Nr 98, poz. 1071 z późn. zm.).

Małopolska Okręgowa Komisja Kwalifikacyjna stwierdza, że

Pan mgr inż. **Lukasz Dawid Szumiec**
urodzony dnia 02.01.1979 r. w Myślenicach
uzyskał

UPRAWNIENIA BUDOWLANE

numer ewidencyjny MAP/0081/PWOK/08

**do projektowania i kierowania robotami budowlanymi bez ograniczeń
w specjalności konstrukcyjno - budowlanej.**

UZASADNIENIE

Okręgowa Komisja Kwalifikacyjna Małopolskiej Okręgowej Izby Inżynierów Budownictwa w Krakowie na podstawie protokołów z postępowania kwalifikacyjnego oraz z przeprowadzonego egzaminu, stwierdziła, że Pan Lukasz Szumiec posiada wymagane prawem wykształcenie i praktykę zawodową konieczną do uzyskania uprawnień budowlanych w wyżej wymienionej specjalności i uzyskał pozytywny wynik egzaminu na uprawnienia budowlane. Szczegółowy zakres nadanych uprawnień budowlanych wskazano na odwrocie decyzji.

POUCZENIE

Od niniejszej decyzji służy odwołanie do Krajowej Komisji Kwalifikacyjnej Polskiej Izby Inżynierów Budownictwa w Warszawie, za pośrednictwem Małopolskiej Okręgowej Izby Inżynierów Budownictwa w Krakowie w terminie 14 dni od daty jej doręczenia.

Skład Orzekający
Okręgowej Komisji Kwalifikacyjnej

1. Przewodniczący Okręgowej Komisji Kwalifikacyjnej
dr inż. Stanisław Karczmarszyc
2. Członek Składu Orzekającego
mgr inż. arch. Elżbieta Gabryś
3. Członek Składu Orzekającego
dr inż. Marian Płachecki

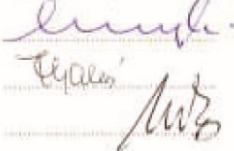

Otrzymują:

1. Pan Lukasz Szumiec
ul. Sobieskiego 18A
32-400 Myślenice
2. Główny Inspektor Nadzoru Budowlanego
3. 00

Zaświadczenie

o numerze weryfikacyjnym:

MAP-J28-QT2-R3F*

Pan lukasz Szumiec o numerze ewidencyjnym MAP/BO/0481/08
adres zamieszkania ul. Sobieskiego 18 A, 32-400 Myślenice
jest członkiem Małopolskiej Okręgowej Izby Inżynierów Budownictwa i posiada wymagane
ubezpieczenie od odpowiedzialności cywilnej.
Niniejsze zaświadczenie jest ważne od 2022-02-01 do 2022-07-31.

Zaświadczenie zostało wygenerowane elektronicznie i opatrzone bezpiecznym podpisem elektronicznym weryfikowanym przy pomocy ważnego kwalifikowanego certyfikatu w dniu 2022-01-05 roku przez:

Mirosław Boryczko, Przewodniczący Rady Małopolskiej Okręgowej Izby Inżynierów Budownictwa.

(Zgodnie art. 5 ust 2 ustawy z dnia 18 września 2001 r. o podpisie elektronicznym (Dz. U. 2001 Nr 130 poz. 1450) dane w postaci elektronicznej opatrzone bezpiecznym podpisem elektronicznym weryfikowanym przy pomocy ważnego kwalifikowanego certyfikatu są równoważne pod względem skutków prawnych dokumentom opatrzonym podpisami własnoręcznymi.)

* Weryfikację poprawności danych w niniejszym zaświadczeniu można sprawdzić za pomocą numeru weryfikacyjnego zaświadczenia na stronie Polskiej Izby Inżynierów Budownictwa www.pib.org.pl lub kontaktując się z biurem właściwej Okręgowej Izby Inżynierów Budownictwa.

ZA ZGODNOŚĆ Z ORYGINAŁEM:

DECYZJA

Na podstawie art.24 ust. 1 pkt 2 ustawy z dnia 15 grudnia 2000 r. o samorządach zawodowych architektów, inżynierów budownictwa oraz urbanistów (*Dz. U. z 2001 r. Nr 5 poz. 42, z późn. zm.*), art. 12 ust. 1 pkt 1 i 5, art. 12 ust. 3, art. 13 ust. 1 pkt 1 oraz art. 13 ust. 4, art. 14 ust. 1 pkt 2 ustawy z dnia 7 lipca 1994 r. Prawo budowlane (*tekst jednolity: Dz. U. z 2006 r. Nr 156 poz. 1118 z późn. zm.*), § 11 ust 1 pkt 1, § 15 i § 17 ust. 1 pkt 1 rozporządzenia Ministra Transportu i Budownictwa z dnia 28 kwietnia 2006 r. w sprawie samodzielnych funkcji technicznych w budownictwie (*Dz. U. z 2006 r. Nr 83 poz. 578 z późn. zm.*) oraz art. 104 ustawy z dnia 14 czerwca 1960 r. Kodeks postępowania administracyjnego (*tekst jednolity: Dz. U. z 2000 r. Nr 98, poz. 1071 z późn. zm.*).

Małopolska Okręgowa Komisja Kwalifikacyjna
stwierdza, że

Pan mgr inż. **Piotr Janosz**
urodzony dnia 25.03.1979 r. w Wadowicach
uzyskał

UPRAWNIENIA BUDOWLANE

numer ewidencyjny MAP/0027/POOK/08

do projektowania bez ograniczeń
w specjalności konstrukcyjno - budowlanej.

UZASADNIENIE

Okręgowa Komisja Kwalifikacyjna Małopolskiej Okręgowej Izby Inżynierów Budownictwa w Krakowie na podstawie protokołów z postępowania kwalifikacyjnego oraz z przeprowadzonego egzaminu, stwierdziła, że Pan Piotr Janosz posiada wymagane prawem wykształcenie i praktykę zawodową konieczną do uzyskania uprawnień budowlanych w wyżej wymienionej specjalności i uzyskał pozytywny wynik egzaminu na uprawnienia budowlane. Szczegółowy zakres nadanych uprawnień budowlanych wskazano na odwrocie decyzji.

POUCZENIE

Od niniejszej decyzji służy odwołanie do Krajowej Komisji Kwalifikacyjnej Polskiej Izby Inżynierów Budownictwa w Warszawie, za pośrednictwem Małopolskiej Okręgowej Izby Inżynierów Budownictwa w Krakowie w terminie 14 dni od daty jej doręczenia.

Skład Orzekający
Okręgowej Komisji Kwalifikacyjnej:

- Przewodniczący Okręgowej Komisji Kwalifikacyjnej
dr inż. Stanisław Karczmarczyk
- Członek Składu Orzekającego
mgr inż. arch. Elżbieta Gabrys
- Członek Składu Orzekającego
dr inż. Marian Płachecki

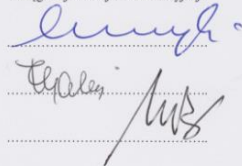



Otrzymują:

- Pan Piotr Janosz
ul. Lenartowca 58/25
34-120 Andrychów
- Główny Inspektor Nadzoru Budowlanego
- a/a

Zaświadczenie

o numerze weryfikacyjnym:

MAP-TFJ-CRL-4AU *

Pan Piotr Janosz o numerze ewidencyjnym MAP/BO/0482/08
adres zamieszkania ul. Sienkiewicza 2A/1A, 32-400 Myślenice
jest członkiem Małopolskiej Okręgowej Izby Inżynierów Budownictwa i posiada wymagane
ubezpieczenie od odpowiedzialności cywilnej.
Niniejsze zaświadczenie jest ważne od 2022-02-01 do 2022-07-31.

Zaświadczenie zostało wygenerowane elektronicznie i opatrzone bezpiecznym podpisem elektronicznym
weryfikowanym przy pomocy ważnego kwalifikowanego certyfikatu w dniu 2022-01-05 roku przez:

Mirosław Boryczko, Przewodniczący Rady Małopolskiej Okręgowej Izby Inżynierów Budownictwa.

(Zgodnie art. 5 ust 2 ustawy z dnia 18 września 2001 r. o podpisie elektronicznym (Dz. U. 2001 Nr 130 poz. 1450) dane w postaci elektronicznej opatrzone bezpiecznym podpisem elektronicznym weryfikowanym przy pomocy ważnego kwalifikowanego certyfikatu są równoważne pod względem skutków prawnych dokumentom opatrzonym podpisami własnoręcznymi.)

* Weryfikację poprawności danych w niniejszym zaświadczeniu można sprawdzić za pomocą numeru weryfikacyjnego zaświadczenia na stronie Polskiej Izby Inżynierów Budownictwa www.piib.org.pl lub kontaktując się z biurem właściwej Okręgowej Izby Inżynierów Budownictwa.

ZA ZGODNOŚĆ Z ORYGINAŁEM: